中報

汪兆銘題

中華民國三十年三月十三日星期四

第三百四十八號

今日本報一張半售國幣五分

中華郵政登記認爲第二類新聞紙類

定報價目：一個月一元五角　半年八元　全年十五元　國外郵資外加

廣告刊費：每行十一字高　每日刊費六角　每欄一百十七行　用新五號字計算

社址：南京朱雀路一一一號

電話：營業部二三六二〇號　編輯部二三三五四號　經理室二三〇九四號

棫樸呈材

總理逝世紀念日造林運動

三十年三月十二日　汪兆銘敬題

必須以犧牲精神 爲和平建國努力

國民黨舉行隆重紀念儀式

汪主席領導行禮並致訓詞

紀念總理忌辰

（本京訊）昨（十二）日爲總理孫中山先生逝世十六週紀念、全國各地、一律下半旗並舉行隆重紀念儀式、中國國民黨中央全體執監委員、由汪主席領導、齊赴總理陵寢舉行紀念典禮、行禮如儀畢、主席領導繞靈櫬一週、茲錄各情如下、

昨日風和日麗、七時四十分許、汪主席車抵陵前、下車後拾級登靈堂、靈前燭光輝煌、氣象莊嚴、八時正於肅壯之樂聲中、典禮開始、秩序爲㈠奏樂、㈡主席就位、㈢全體肅立、㈣唱黨歌、㈤向總理陵寢行最敬禮、㈥主席恭讀總理遺囑、㈦默念、㈧獻花圈、㈨恭聆總理遺訓、㈩主席致詞、⑪唱總理逝世紀念歌、⑫主席領導全體委員繞靈櫬一週、⑬禮成、⑭奏樂行禮如儀畢、主席獻花圈、即由汪主席致詞、略謂「總理逝世十六週年紀念日、在總理陵寢前恭聽總理遺言、是非常有意義的、總理說、『中國國民黨的精神在犧牲』、一想到這句話、使我們生出許多感想、因爲一件事業的成功、他的先決問題、便是要有『犧牲』的精神、譬如說精誠團結、就非先犧牲自我成見不可、現在和平運動、正在開展、我們唯有本着總理所說的這種犧牲精神、爲和平反共建國盡最大的努力、」

總理孫先生遺像

徐蘇中詞

繼由文官長徐蘇中代汪主席致詞、略謂：今天兄弟代表汪主席講幾句話、造林可以調節氣候、防止水患、整個衣食住行、均有關係、主席已說得很明白、造林是經濟建設之最要者、過去我國政府亦曾植樹數十年、然結果毫無補益、原因在「護林」不得法、政府造林、人民摧殘、焉能收效、今天我們舉行植樹運動、希望一方切實的做、一方努力宣傳、務達到政府造林、人民護林的目的、同時也要努力心理建設、這樣才對得起創造中華民國的孫總理、」繼由司法院長溫宗堯、考試院代院長江亢虎、教育部長趙正平、京市長蔡培等相繼致詞、迄十時許禮成、

總理逝世十六週年 舉行盛大植樹式

各機關長官及民衆參加者五千人

在中山門外分八區植樹

（本京訊）三月十二日爲國父孫總理逝世十六週年紀念、在總理逝世紀念典禮終了之後、上午九時舉行盛大之植樹典禮於中山門外前地政學院舊址、參加者計有國府文官長徐蘇中、司法院長溫宗堯、考試院代院長江亢虎、中央執行委員會祕書長羅君強、外交部長徐良、教育部長趙正平、鐵道部長傅式說、京市長蔡培、農礦部次長汪曼雲、參軍處典禮局長蕭奇斌、水利委員會委員長楊壽楣、審計部次長王修、社會局長盛開係、及各機關學校社會團體代表等共約五千餘人、九時正舉行典禮、十時開始分八區植樹、直至正午始告終了、

典禮秩序

㈠奏樂開會㈡全體肅立㈢唱國歌㈣向國旗及總理遺像行三鞠躬禮㈤主席恭讀總理遺囑㈥默念㈦主席致開會詞㈧國民政府主席致詞㈨中央各院部會長官致詞㈩各團體代表演說⑪來賓演說⑫奏樂⑬攝影⑭植樹⑮禮成、九時正、奏樂開會、行禮如儀、首由主席農礦部次長汪曼雲致開會詞、略謂：「各位長官、各位代表、各位同志、我們在這國父孫總理逝世十六週年紀念的今天、舉行植樹典禮、是很有重大的意義的、國府還都、已近一年、而在首都南京舉行植樹、實有深長的意義、植樹的目的與意義、在植樹綱要裏已講得很詳細、不再贅述、造林不但是中國的建設有所依歸、不僅是防止水患有所依歸、即在人民衣食住行各方面、均有莫大之關係、國府還都後、政治已步上正常之軌道、今後所當努力者、在於建設、事變時整個中國之凡百建設、均遭摧殘無遺、現在百舉待興、植樹乃最有效之建設、我們要把今天的植樹運動、擴大至全中國、大事宣傳、切實去做、使全國同胞了解植樹關係國計民生之重大意義、

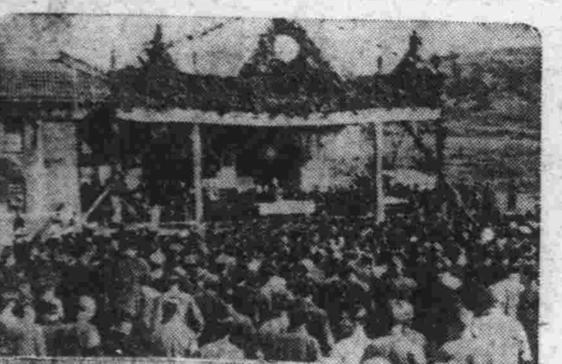

總理孫先生逝世十六週紀念上圖爲植樹典禮下圖爲汪主席手植之樹

羅君強詞

文官長致詞畢、旋由中央執行委員會羅祕書長致詞、略謂：「今天我們在總理靈堂前舉行紀念以後、又在這裏舉行植樹典禮、以植樹來在精神上紀念總理、因爲這還是還都後的首次植樹、較已往更爲值得注意、總理逝世後的十六年來、中國民族遭到空前的危難、今後我們是復興還是滅亡、全要靠國人的努力了、植樹是物質建設、總理說：「物質建設與心理建設」一樣重要、也可以說心理建設、比物質建設更重要、我們要努力物質建設、

德在戰爭期中 尚未使用毒氣

（本報上海十二日專電）據路透社倫敦訊、外次白特勒、昨在下院答覆問話稱、一九三九年、德政府曾經瑞士駐英公使、轉達其保證、謂德方將在戰爭期間、遵從一九二五年六月十七日簽訂禁用毒氣之日內瓦議定書、但英政府亦須遵守該議定書爲條件、今德政府顯仍遵守此言、

英駐保公使抵土 行李內發現炸彈

（南國京城十二日中央社電）據海通訊、土耳其伊斯坦埠爾消息稱、英駐保公使任特爾抵達皮拉旅館後、該處即發生二次爆炸、據未證實言稱、炸彈係在任氏行李內、尚有一炸彈未爆發前、即被發現、據云死三人、傷十五人、

（南國京城十二日中央社電）據海通訊、據土耳其傳來消息稱、自皮拉旅館發生炸彈爆發事件後、伊斯坦埠爾警局、逮捕嫌疑犯多名、該旅館四周密佈警察、

京都華僑 歡迎褚大使

（東京九日中央社航訊）褚大使一行、於六日下午五時、由奈良乘車行抵京都後、當夜府廳市政府及商工會議所各長官各首領、在京都飯店舉行盛大歡迎、席間互有致詞、日方由知府致歡迎詞、七日晨褚大使拜訪知府、市長、商工會議所會長、及師團長、並參拜桃山御陵、參觀黃檗寺、平等院、日法學院、下午四時、赴京都帝國大學、出席東亞振興會、興亞會、華僑聯合會、留學生會、四團體所聯合舉行之歡迎大會、情況異常熱烈、嗣又赴第三高等學校、亦即褚大使之母校、觀其手植之銀杏樹、七日夜在京都過一宿、八日上午、參觀西陣紡織工廠、東西本願寺、下午三時許抵大阪、

旅歐美僑 紛紛返國

（里斯本十二日中央社電）據海通訊、僑居歐洲各國之美人、多名抵此、然後乘輪返國、下月初駛美輪船之船票、現已售罄、據此間宣稱、美政府將派二萬四千噸商輪「華盛頓號」及「滿赫滕號」赴葡載回美僑、

橫濱建造 水上機場

（東京十二日中央社電）日本航空公司、前爲建設南方海洋航空路之根據地、開始在橫濱建築水上飛機場、開工以來、經積極進行工事、預料四月即可完工、按日本之建設水上飛機場、以此爲嚆矢、該場之飛機庫、可同時停置川西式四引擎大型客機八架、此外辦公室、旅客休息室等、均一應俱備、

義國教長 作戰陣亡

（本報上海十二日專電）據路透社雅典訊、希臘情報部、昨證實義國教育大臣波素、近率黑衫軍一大隊、射擊敗退之義軍、中彈陣亡、

松岡訪問德義 各國注視發展

軸心將在柏林舉行會議

（柏林十二日中央社電）據海通訊、據此間消息靈通方面宣稱、日外相松岡訪歐、將影響未來局勢發展、日外相將與德當局商討以下諸問題、㈠新秩序建設問題、㈡防止戰爭擴大、㈢不干涉別國勢力之範圍、同時禁止別國干涉軸心國及其同盟國事件、該發言人繼稱、日外相及適於保加利亞加入同盟、泰越糾紛解決後訪歐、此行之重要、已可見其端倪、

（本報上海十二日專電）軸心國又進行外交攻勢、據哈瓦斯社據瑞士京城訊、關於日本外相松岡洋右、聘問德義兩國一事、德半官方面認爲松岡適於美國民治國援助法案成爲法律後、聘問德義、此其所爲、殆係一種政治性質的示威舉動、同時德無線電台、亦發出消息、日外相此來、當可視爲德義日三國完全諒解之象徵、查自一九〇五年日俄戰爭後、日外相小村親往英國撲資茅斯港、與帝俄簽訂和約以還、日本歷任外相、從未出國門一步、以言德日兩國未來談話細目、此際尚未可知、惟松岡外相此行、意在親與德國當局保持接觸、此乃三國同盟條約之必然結果、自不待言、抑松岡聘德、係應里賓特洛甫外長之請、自必獲得德國國民熱烈歡迎、此外又悉松岡於訪問柏林後、並當轉往羅馬一行、義外長齊亞諾、則當先期赴德、參加德日兩國談話、然後再伴同松岡赴義、

柏林羅馬 一致歡迎

據海通社柏林訊、關於日外相松岡訪問歐洲、此間各報、今均加評論、金融報申稱、日外相此行、在保國加入同盟後、足證三國公約之堅固團結、向建立世界新秩序邁進、總彙報申稱、此行乃世界史上重要事件、討論問題、乃關於三國公約簽字國之合作、福朗字日報申稱、松岡此行、將遠東與歐洲之戰、聯爲一氣、漢堡外報則謂、日外相訪問對反抗盎格魯薩克遜之舊世界、有重大意義、又據羅馬訊、據義大利新聞報主筆蓋達宣稱、日外相松岡在德途中、將在莫斯科勾留一日、在柏林數日、定四月三日抵羅馬、將與墨索里尼討論歐洲局勢、及戰爭前瞻、回日時松岡將在莫斯科再作數天勾留、蓋達氏稱此爲卅五年來日外相初次之訪歐、義國人民及報界、均表歡迎、松岡爲三國公約負責執行人、故其歐行關係重大、又此間各報昨均以大字標題、刊登日外相松岡將來歐訪問消息、認係目前最重要政治事件、講壇報宣稱、松岡之訪問、乃未來大事之前驅、美國昨已發言、日本今亦將發言、外相松岡之訪問柏林羅馬、即基於此種理由、又據東京訊、昨官方宣稱、外相松岡訪德、突然激起日各報之狂熱、緣事前官方均未談及此事、各報均以大字刊載、認事關重大、故昨日泰越簽訂和約、反居次要地位、

英美態度 保持緘默

又據瑞典京城訊、倫敦對日外相松岡之訪問德義、官方人士、保持緘默態度、均不加以評論、又據路透社華盛頓訊、此間一般推測、以日外相松岡游歐之表面上旨趣爲往晤德方領袖、但實際上之重要、則爲其在莫斯科之週旋、此日外相所以有此親自出馬、其重要可知、此間情緒、認松岡此行、至少間接的爲對美不友好之舉動、不獨無助於美日關係、且使美日關係愈臻惡劣、又據維希訊、高級權威方面、今日謂日外相松岡赴柏林、乃軸心國計劃一部份、欲促成日俄互不侵犯公約、而制止蘇俄對渝一切援助、但俄欲維持對美友誼、恐將予以拒絕、松岡鑒於日本加入三國同盟後、一無所得、故將於會晤希墨二氏時、要求避免於英美作戰之束縛、按松岡將於今晚離東京、隨行者有外務省歐亞司司長坂本、永井上校、藤井司令、及海陸軍官等、共約九人、情報局發言人宣布此事時、有人詢以松岡是否將在莫斯科停留、發言人拒不作答、松岡將於三月十七日離滿洲里、或與德駐日大使沃特同行、松岡謂余以日外相名義出國、使命當然重要、但亦無秘密任務、

松岡發表 訪歐目的

（東京十二日中央社電）松岡外相於渡歐之前夕、發來談話稱、「在時外交、即在締結十分重要之條約時、爲直接負責人之外務大臣、殆無親自出馬從事者、一切均交大使公全權辦理、然今後外交、恐不能如此、有時直接責任人之外交大臣、非彼此促膝談心肝膽相照不可、現代外交之性質、已構成決定一國與替之重大要素、故時在今日、負責人之會見一事、其意義之重大、當可不言而知、余在過去、與德國元首外相、暨義國之外相、尚無親自會面之機緣、故此次乃決定以三國條約負責人之資格、赴歐一行、旅行之主要目的地、爲柏林與羅馬、同時當親自訪問兩國之領袖、傳達日本外交之眞意、使軸心陣營有更密切之連絡與提攜、并貢獻於爲三國同盟目標之世界和平、及建設世界新秩序、」

保證永固友好

東京公布泰越和平條約

德法泰互換文件

（本報上海十二日專電）據海通社東京訊、關於泰越兩國、在東京舉行談判、所簽訂和約、已經此間發表下列官報、㈠法國以下列各區、割於泰國、甲、一九〇四年二月十三日法暹協定、第二條所規定之巴克萊區、乙、康波蒂亞之西部、西南及西北部、㈡割讓各區、概應解除武裝、法越人民與泰國人民、享受同樣權利、㈢泰國保證愛護勃萊邦皇室、及其陵墓、㈣湄公河邊界加以劃定、鄭公兩島、由越泰共保管、惟主權屬於泰國、關於上項協定、日本與泰越雙方、互相申明、保證該約之施行、以期綏靖遠東、建立世界之新秩序、又維希訊、關於泰越和約之簽定、昨夜法政府方面、不願有何評論、僅稱、此爲歷史發生之自然結果、法在遠東地位之衰弱、日本則例強、據稱、法國歡迎與三國公約之國家明晰之關係、又據哈瓦斯社維希訊、在東京簽字成立泰西國和平條約、頃由此間政府當局予以證實、消息靈通人士、咸謂法國會於去年八月卅日、與日本簽訂協定、承認日本在遠東所處特殊地位、法政府茲爲尊重此約、並顧全現行環境起見、爰對日政府所堅持之調解建議表示讓步、並於泰國修正領土要求後、簽署和約」、

（東京十二日中央社電）東京會談最後一次之正式會議席上、日本與泰越兩國、曾交換重要條文、松岡外相與泰國首席代表溫威、及法首席代表亨利、採取交換書翰之形式、其內容對此次調停會議、含有重要意義、由此可預卜大東亞共榮圈之將來、松岡外相致兩國首席代表之書翰中、首先說明日政府根據維持大東亞和平精神、調停兩國紛爭之立場、並說明準備向兩國政府、保證日政府所提出之調停方案、已經兩國無條件接受、爲決定的、絕不能予以變更、繼要求兩國政府、今後與日本樹立善鄰友好關係、尤其努力增進經濟上之密切關係、其具體措置、爲兩國政府須宣言、不與第三國訂立直接簡接含有對抗日本性質、阻礙政治經濟或軍事合作之任何協定或諒解、此爲松岡外相書翰中最重要之點、泰首席代表溫威、及法首席代表亨利之致外相書翰中、已聲明兩國政府決不與第三國、締結任何對抗日本之政治經濟軍事協定或諒解、由此可以證明日本外交之勝利、

法屬敘利亞 罷工潮甚烈

（昂哥拉十二日中央社電）據海通訊、敘利亞人民總罷工、仍繼續未已、敘利亞律師亦參加總罷工、直至昨日、其原因係以法屬殖民地政府、允許大量穀粮、向巴勒斯坦走私、現政府向衆宣布勿再罷工、並應允減低麵包價格、及釋放被捕人民、政府對此次罷工損失、極謀補償、上月底大馬色發生罷市風潮、因麵包價格高漲、阿剌伯人政治領袖、旋命大衆罷市、民衆熱烈響應、罷市委員會發表理由如下、㈠抗議法國所採政策、㈡法當局私運食糧接濟巴勒斯坦英軍、㈢法新近移來僑民多人、而敘利亞人反無糧食飽腹、

中立地帶的丹吉爾

（中央社特稿）在北非西北頂端、有一個小城市、正和直布羅陀隔岸對峙、那就是最近爲一般人所注意的丹吉爾、這個地方、在一九二三年時、被劃爲國際永久中立地帶、不消說、這是由於英國策動、爲了保護直布羅陀而設定的、遠在一九〇六年四月七日所簽定的阿爾黑希拉斯條約、因不得列強所承認、遂遷延至一九二八年七月二十五日、在巴黎列國簽定議定書、將該條約加以修改、自此參加國除英法西外、又添上了義大利、在這個地帶內不許設軍備、爲一種自治制度、其立法權是操於由二十七名委員所組成的國際會議、根據阿爾黑希拉斯條約、由所有簽字國的領事、組成一個統治委員會、操一切否決權、及其他諸權利、由該委員會中委任一名行政長官、在行政長官之下、復設財政、保健、司法等行政官、現在這些行政官、都是由法國人、義大利人、英國人、西班牙人來分担的、此外有土人代表一名、爲門布托、居於國際會議議長之位、實際上不過處理土人問題而已、丹吉爾地帶的面積、約有二百五十五方哩、人口共約六萬人、其中回教徒有三萬六千五百人、歐洲人有一萬六千五百人、猶太人有七千人、

這個地帶、偏於海洋氣候、雨量多而夏少、農業物以小麥、大麥、及豆等爲主、其產額不敷土民需要、其唯一產業、爲操全摩洛哥煙草專賣權之專賣局、所經營的煙草製造、此外漁業與罐頭業、亦相當發達、因爲本土產業不十分發達、所以每年入超非常厲害、輸入貿易額、相差很多、其主要輸入品有麵粉、砂糖、綿布、反其織物、咖啡、紅茶、菸草、肥皂、油酒、穀類等、輸出品則以毛皮、卵魚類、罐頭等爲大宗、所以丹吉爾的主要歲入、都靠關稅和消費稅來支持、丹吉爾到摩洛哥間、有鐵道、公路亦尚發達、法國和北非間、定期航空、都經過這個地方、所以交通還稱方便、

租借法案簽署 美已加速援英

各種軍火均將分批供給

（本報上海十二日專電）據合衆社華盛頓訊、羅斯福總統、昨傍晚時、已正在租軍法案上加以簽字、並立即發動機構、以援助英國、該案自衆院將參院之修改加以認可後、即直接送交羅總統、羅總統簽署該案後、立即與國會領袖多人、召開會議、決定要求國會以鉅額現款、以便根據該案、援助民治國家、衆院數日內、即將對九十萬萬美元之防禦費舉行投票、衆院昨通過參院修改案、民主共和兩黨發言人、均表示希望精誠團結、共同支持總統、並表示希望美國能繼續保持和平、衆院各議員、當即起立對發言人歡呼、又訊靈通方面宣稱、相當大量美國陸軍海軍飛機、包括飛行堡壘、及偵察轟炸機、將立即飛英、以表示租軍法案實施之迅速、又可靠方面謂、此後立即運英物件中、尚將包含輪船・機關槍・坦克車等、又據華盛頓訊、政府已擬就資英物品名單一組、內容雖不可知、可信爲包含魚雷快艇飛機・逐逐艦・大炮等、租軍法案係規定就存之陸海軍戰器中、總統可移交價值十三萬萬元之貨品、如逾此數、即須向國會請款、衆院外交委會領袖八士、已向總統提出一機密名單、國會議員相信、可立刻運交物品內、有驅逐艦卅五艘、

（本報上海十二日專電）據倫敦訊、此間接美總統羅斯福昨夜簽署租借案之訊、各方皆感極大滿意、以其在英國勝利前途上、乃極重要之一事、預料國會中不久將熱烈提及此英美合作之例證、又訊、航空大臣辛克萊、對下議院稱、巨量之美國飛機增援、可於德軍大舉攻犯英倫前趕到、英皇家空軍實力、較諸去年夏、德舉行空軍總攻時之對德比例、有絕對增加、

（羅馬十二日中央社電）據羅馬社訊、美國羅斯福總統前所提出「武器貸予案」在美參議院通過後、可以不受國會之限制、羅氏之權限大增、從此量援英、此院討論該提案期中、即有靜事之實行、對英自有相當利益、惟英國朝野、在美簽定之態度、且知其事乃必行、故消息傳來、毫不驚訝、又軍頭發表一文、加以評論、共言略謂、無論如何德國潛水艇之積極活動、足以封鎖英國在海上之交通、

（本報上海十二日專電）據哈瓦斯社柏林訊、民治國援助法案、成爲法律後、美將加緊援助英國、德半官機關德意志通訊社軍事訪員摩爾斯登奴將、

（本報上海十二日專電）據倫敦訊、此間接美總統羅斯福昨夜簽署租借案之訊、各方皆感極大滿意、以其在英國勝利前途上、

英屬特里尼達 調整行政機構

（本報上海十二日專電）據路透社倫敦訊、英政府不久將在下院發表、關於哲美加島新憲法之重要言論、聞該島將制定以民選爲基礎之憲法、殖民部次官霍爾、昨在下院述及提議中之特里尼達島憲法改革事稱、殖民大臣摩恩已接受特里尼達島總督、得立法議會非官方議員同意而提出之若干種建議、將及早加以決定、所提建議爲㈠立法議會應加改組、撤除九人、其官方議員十二人中、並添加民選議員二人、㈡成立委員會、研究選舉權、並考慮議員資格問題、委員會研究所得辦法、不得延至一九四八年以後、始予採行、如果可能、應在一九四一年下屆選舉時、討論實施、

美徵大批商輪 改充運輸艦隊

（本報上海十二日專電）據合衆社紐約訊、此間航運界昨稱、美國必須建造改造或購買大批運輸艦隊、俾在國家非常時期中、能同時載運廿五萬兵士至西半球內外任何地點、政府雖尚考慮此項步驟之表示、惟已採取相當行動、徵收船隻、政府已徵收高速度客輪及貨船多艘、其中且有自忙碌之航運線中徵發者、政府業已徵發船隻總數、不下四十萬噸、其中廿七萬噸係客輪、包括游艇、海洋艦、給養輪、及其他輔助艦等、海軍部已以購買或徵發手續、自海運委會中覓取備有新式設備之貨船廿十艘、甲板上能停放飛機坦克車及重炮、政府並能在美輪中徵發一一〇萬噸船隻、作後備之用、

英輪損失過多 海運甚感困難

（倫敦十二日中央社電）據英海軍部發表、迄本年三月三日止一週間、英國及聯合國方面商船被擊沉總數、實達十四萬八千零三十八噸、開戰爭勃發以來之第三位紀錄、係去年十月之二十一萬五千噸、第二位係同年九月之十七萬七千噸、將短期間內之統計作基礎、以評論大勢、殊欠妥當、惟德總統希特勒、既於上月杪宣稱、德國將積極破壞通商、而暫時戰影之德機夜襲、亦將再行開始、以此兩事合併視之、可知德軍又將在春季開

自戰爭勃發以來、每週平均被擊沉之噸數、爲六萬三千三百四十二噸、過去八閱月內、一週間平均被擊沉之噸數如下、去年七月、八一・〇〇〇噸、八月、八〇・〇〇〇噸、九月、一〇一・〇〇〇噸、十月、八六・〇〇〇噸、十一月、八六・〇〇〇噸、十二月、七〇・〇〇〇噸、本年一月、五〇・〇〇〇噸、二月、七五・〇〇〇噸、

艾登離埃及

（本報上海十二日專電）據海通社斯丹埠訊、昨午接開羅消息、英外相艾登、業於昨晨乘機離埃及、啓程之時間及地址、均祕而不宣、

英王返倫敦 接見邱吉爾

（本報上海十二日專電）據路透社倫敦訊、英王與后遊蘇格蘭返此後、英王昨在白金漢宮、接見首相邱吉爾、

總理逝世十六週年 滬市各界沉痛紀念
機關公司商號均下半旗誌哀 電台停止廣播娛樂場所休業

（本報上海十二日專電）十二日爲國父孫中山先生逝世十六週年紀念日、本市各界、在振奮情緒之下、一致沉痛紀念、全市各機關公司商店住戶、均下半旗誌哀、並自動停止娛樂、舞場多數停業、廣播電台、亦完全停止播音、至各學校當局、均由校長召集全體學生、報告紀念總理忌辰意義、惟並不舉行儀式、又兩租界當局爲保護治安維持秩序、所有軍警、全體出動、從事戒備、故各處幷無意外事件發生、而告安靜渡過、

（上海十二日中央社電）今爲總理逝世十六週紀念日、市府於上午九時在大禮堂舉行總理逝世十六週年紀念暨和平紀念林植樹典禮、到陳市長、胡祕書長、各局長、各區長、署長、暨市府祕書、參事、專員、及所屬各局處主任以上職員等四百餘人、由陳市長親自主持、市府軍樂隊在場奏樂、行禮如儀後、由陳市長即席報告紀念意義、旋由軍樂隊在前奏樂開道、陳市長、胡祕書長、各局局長及全體出席人員、步出大禮堂、在府右前路廣場上舉行植樹、陳市長手執鐵鏟親自種植一樹、樹名龍柏、胡祕書長亦親植一冬靑樹、各局局長亦均分別種植一樹、於是鐵鏟齊掘、泥在隨開、各樹植好、均立有木牌標誌、以資識別、如市長手植、民國三十年三月十二日等字樣、中外攝影記者、均爭相攝影、頗爲熱鬧、植典禮完畢、市長及全體人員均復回至禮堂茶點、迨至十時半始告禮成、

（上海十二日中央社電）市黨部及社運分會、於十二日上午十時、在該部大禮堂舉行聯合紀念、由主任委員孫鳴岐、姜文實等爲主席、報告總理畢生爲和平奮鬥之精神、幷勗勉屬員共同努力復興中華民國、

增進農業生產 魯擴大造林

（濟南訊）魯省公署、以提倡造林植樹、不但可以增加農村生產、抑且發展國民經濟、功能調節氣候、防止水旱、值此春令、正宜及時種樹、爲擴大造林運動、力求普及起見、特由宣傳室規定造林宣傳方案、並編製傳單標語等文稿、令各縣照印、廣爲散發、藉以喚起民衆植樹之興趣、俾期荒山大野、盡呈綠化、並限於植樹節（卽四月五日）以前實行、（中央社揚州十一日電）總理逝世紀念日、江都各界特組織造林運動委員會、採辦樹苗五〇〇〇株、舉行植樹典禮、並通知各商店居戶、一律下半旗、娛樂場所停止營業一日、以誌哀思、

三千餘人參加 皖舉行植樹

（蚌埠十二日中央社電）森林之益、非但防止水旱、抑且點綴風景、功效至鉅、安徽省造林運動委員會、特於今（十二）日總理逝世紀念日、舉行植樹典禮、省府各委員、各機關團體學校學生三千餘人、踴躍參加、十時開會、由鄧警長主席演說植樹之意義、繼由葉廳長代表倪道烺主席訓詞、闡揚植樹節與總理過去之事蹟、頗爲詳盡、

粵蘇中山堂中 舉行紀念式

（廣州十二日中央社電）廣東各界紀念總理十六週年紀念大會、十二日晨在中山紀念堂舉行、是晨到會者主席陳耀祖、暨各機關長官民衆團體代表等共萬餘人、全場肅穆、極表哀思、由陳主席任大會主席、行禮如儀後、繼由各機關長官演說、幷宣讀總理生平事略、最後於悲壯之高呼口號聲中、奏樂禮成、散會後、隨在禮堂前植樹、（蘇州十二日中央社電）蘇省會於今日在中山堂舉行總理逝世紀念式、到各機關代表數百餘人、情形莊嚴肅穆、又蘇省造林運動委會、在虎邱山五處植樹、今日全城懸半旗紀念總理、於誌哀之中、寓秉承遺訓、完成復興之意義、

魯省施放紅粮 救濟六縣春荒

（濟南訊）山東省公署、爲救濟春荒、特將本省災情較重之濟寧、滋陽、鄒縣、嶧縣、臨沂等六縣先行救濟、計每縣爲紅粮二十噸、已由國際運輸公司起運、不日卽可到達、由各該縣就地施放、

月底舉行隆重祀典

（濟南訊）山東省公署、以本年三月三十一日（陰曆三月初四日）爲春戊祀武成王之期、本省及各道縣市區均應一律隆重舉行祀典、所有用費由各縣市區地方預備費項下撙節開支、除濟南道隨省署辦理外、其餘各道均有道公署所在地縣市公署負責籌備、並由道尹主祭、已訓令所屬遵照妥實辦理、

粵省府舉行週會

（廣州十一中央社電）粵省政府十一日晨舉行第二十九次週會、出席者陳主席及各廳長、各委員、暨省府各廳高級職員數十人、行禮如儀後、即由汪廳長報告本省財政狀況、九時許禮成散會、

津工程局 興修公路 便利內地貨運

（天津訊）津市至內地貨運、向極繁盛、鐵路方面、頗有供不應求之勢、故津地公路建築頗多、尤以天津至塘沽至楊村等路、便利尤大、惟此項公路、因係石渣築成、頃已多處毀壞、行旅不便、建設總署決定將此路改修爲洋灰柏油路、頃已撥發專款、由津市工程局動工興修、此兩公路如修成時、內地運輸、當更爲便利、且津市至楊村一段工竣後、即可由北京工程局方面接修以直達北京前門

華北高考 開始報名

（北京訊）華北政務委員會舉辦之華北第二屆高等文官考試、自發表柯昌泗爲試務處主任後、已於十一日開始在中南海報名、試務處全部職員、亦由柯昌泗主任派定、該處日內即在中南海迎春堂成立、

首都新聞記者俱樂部啓事

本部爲籌款救濟貧民定於本月十五日白天及十六日晚間在中日文化協會和平堂舉辦「籌款濟貧游藝大會」經本部籌備委員會推定總務積極籌備承本京各名票名伶踴躍參加表演見義勇爲至堪欽感尤以勸募工作開始以來蒙政府各長官暨各界領袖熱心贊助慷慨輸將義粟仁漿沾惠貧黎本部特商請南京興業銀行代收票款用昭鄭重購票諸公請將票款逕送南京復興路中央商場內興業銀行辦事處卽可一俟會畢當將收款數目及購票諸公芳名公諸報端以揚仁風此啓

至尊無比 補劑聖藥

醫力素

內含荷爾蒙結晶體有促進新陳代謝與繁榮性機能之功效
本劑並含有豐富之燐鈣鐵質成份爲補腦補血補腎所需要

▲銷路獨霸於高等社會▼　▲功效洋溢於醫師口中▼
▲成份證明於衛生機關▼　▲信譽傳遍於廣大服者▼

全憑眞實藥力 不以虛僞號召

（南京各藥房均售）

總經理 倍靈西藥行 上海南京路四二二號大樓
◇全國各大藥房均有出售◇

中央執行委員會祕書長羅君強氏昨日參加植樹典禮圖示：（上）羅氏親手植樹（下）羅氏致詞情形

皖警務處購麥 維持長警生活

（蚌埠十二日中央社電）皖省警務處處長徐仲仁、頃以米價日升、麵粉亦趨高昂、長警待遇甚微、遭此生活壓迫、實難維持、爲關懷起見、一面將實

明瞭各縣行政 舉行成績展覽 豫省署舉行籌備會

（開封訊）豫省署爲刷新庶政、強化機構、完成新河南之建設計、於去歲九月下旬、曾有三次召集各縣知事會議、茲以本年度業已開始、爲謀各道縣政之劃一、並爲明瞭各縣近年來之政績、特擬召集第四次各道尹各縣知事會議、並作第一次縣政成績展覽大會、於日前假省署會議室召開第一次籌備會議、討論一切進行籌備事項、交各主管科辦理、幷決定於本月二十四日舉行第四次各縣知事會議、二十五日舉行第一次各縣縣政成績展覽大會、

蘇社會服務社 發起安全運動

（蘇州訊）江蘇省會東吳社會事業服務社、創立者孫菊英等、鑒於邇來市虎殺人、不絕發生、該社爲使市民注意起見、擬於最短期內、推行擴大安全宣傳運動週、關於各項宣傳品、現正在趕製中、至於安全週實行指揮、由該社備函商請省會警局、及省警察教練所派警担任云、

蕪市鄉人口統計

（蕪湖十一日中央社電）蕪湖縣政府祕書室發表二月份蕪湖縣所屬市鄉區人口統計、計市區總數一三一七九九人、鄉區總數一七八六八四人、共計三一〇四八三人、

農業生產管理局 擬定施政計劃
蠶繭桑苗茶葉油臘各項 均將分別改良促進生產

（上海十二日中央社電）農礦部農業生產管理局、自去年六月成立迄今、八月於茲、凡關於農業生產事宜、莫不積極設法改進、中央社記者、茲探悉該局本年度呈農礦部所擬定各種設施計劃如下、㊀擬增設食糧生產管理組、其目的期增加生產數量、與調節民食、㊁擬成立安徽省辦事處、藉資指導及管理該省一切農產事宜、㊂本年度各組工作計劃綱要、分下列各部份、（甲）關於蠶繭部份、一、籌設蠶種製造場、二、籌設桑苗圃、三、編印育蠶栽桑常識小冊、四、辦理桑蠶登記及統計事項、五、舉辦全國蠶絲展覽會、六、製定各項取締檢驗獎勵等條例、（乙）關於茶葉部份、一、組織茶叶生產改進會、二、提倡茶叶生產合作事業、三、辦理茶叶登記及調查統計事項、四、施行茶叶產地檢驗事項、（丙）關於棉花部分、㊀籌設植棉試驗場、㊁籌設植棉指導所、㊂提倡棉花生產合作事業、㊃召集棉價評定會議、（丁）關於油臘部分、一、調查各地民營油臘植物生產事業、二、調查各地榨油廠、三、籌設養蜂場、四、籌設養蜂指導所、五、籌設植物油臘試驗廠、（戊）關於特種農業品部分、一、籌設人造肥料檢驗所、二、籌立種苗檢驗所、三、籌設農產物害蟲防除所、四、提倡種植菸葉、一俟部令批准後、即可次第付諸實施、

滬各國職業婦女 集會紀念國際節

（本報上海十二日專電）本埠各國職業婦女、昨爲紀念國際職業婦女節、由國際女青會等團體發起、於下午七時舉行第十二屆國際聚餐會、在聚餐前、先集會半小時、歡迎到會職業婦女、並電賀美國坎拿大檀香山澳洲印度等各地婦女節、並由青年會全國協會陸女士演說、旋進行聚餐、並舉行各國土風舞、是晚到會婦女二五〇人、包括二十國籍女士、

〇　〇　〇

華北建設總署・增闢郊外電車

（北京訊）京市西郊新街市、經建設總署工程局積極建設以來、大部工事、現已完成、對新街市交通問題、除公共汽車開始通行外、並悉北平電車公司、亦決在該處敷設路線、據該公司負責人談、電車通行計劃、現已確定、計分三期、第一期自城外至新街市中心、約七基羅、第二期由新街市至萬壽山、約八基羅、第三期自城外與西單電車連結、約七基羅、該項預算經費爲十五萬元、現已派員勘測路基、在最短期內、即可施工、

滬美商銀行 華人提存 已有六千餘萬

（上海十二日中央社電）滬市美商三銀行、逐步改變各項外人存資之手續後、華人所存各該行之外匯外幣者、說不大受損失、紛紛提存、轉存華商銀行、最近一月之間、提存約計達國幣六千萬餘元、

周作人 下月東渡

（北京訊）華北政委會教育總署督辦周作人氏、自本年一月視事以來、對於教育計劃、積極推進、茲以東亞文化協議會文學部、於四月初間在日開會、周氏因係該部正部長、故將親往主持、同時因日方評議員定四月十六日在日舉行追悼湯前會長大會、此間以主人資格派遣大員前往參加、是以周氏基於上述種種原因、有東渡之必要、聞周氏行期約在四月十一日或十二日云、

接濟浙皖民食 糧管會撥洋米

（蚌埠訊）本埠米市、已呈疲態、原因來源日稀、市存欠躉、兼之商販操縱、雖經官廳規定價格、標扦出售、但人民購買者、多爲暗盤、故市況日演日烈、價格飛漲、爲歷來所未有、糧食管理委員會皖北區辦事處、爲調劑民食、乃由省庫撥款五萬元、購買西貢米一百五十噸、即日運蚌、以資接濟、

（杭州訊）本市食米、因來源缺乏、發生恐慌、經當局電請中央接濟、已由糧食管理委員會提撥洋米七百噸運杭接濟、糧食會並規定前項洋米發售辦法由省府令民財建三廳及杭市府會同浙糧管理處組織公糶委員會、杭市府爲使市民普遍購米、特印製米證、按照戶口冊、由區坊保甲長、會同省會警察局按戶分發、並爲防止米商攙雜及發生暗盤買賣情事、特擬訂罰則公佈、聞該項洋米、不久即可運到云、

皖臨時防疫會 四月一日成立

（蚌埠十二日中央社電）皖省臨時防疫委員會、第一次籌備會議昨日舉行、當經決議通過當然委員、並加聘顧問、定期於四月一日正式成立、預防疫癘、而保公衆安全、

粵省府會議通過 設置廣東省宣傳處
—組織規程及經費提付審查 恢復市立醫院由市府計劃—

（廣州十一日中央社電）廣東省政府委員會第四十九次委員會議、十一日在省府會議廳舉行、出席委員、計陳耀祖及各委員、討論事項、㊀據廣州市政府呈擬恢復廣州市市立醫院、附具預算書、請予補助案、決議發還市府、從新擬具整個市政計劃、再呈核辦、㊁據建設廳呈擬具廣東省各縣預防潦患實施程序、及各縣圍基暫行辦法、各縣圍董會組織大綱、請予核示案、決議通過、各縣圍董會組織大綱、交王委員審查、㊂據民食調節委員會呈報、商民利用條文、蠅法圖利各情形、擬在土穀章則未修正前、加以限制、請予核示案、決議發還民食調節委員會、擬具妥善辦法、再呈核辦、㊃據教育廳轉據省立民衆教育館呈、擬組織大綱及組織系統表、暨辦事細則、請予核示案、決議交王委員周秉三委員審查、臨時動議、㊀擬設置廣東省宣傳處、附具暫行組織規程、暨開辦費經常費預算書案、決議通過、組織規程經費預算、交汪委員、周秉三委員審查、

粵教育考察團 將舉行座談會

（廣州十一日中央社電）日前赴日考察完畢返粵之教育考察團、自返抵本市後、連日酬酢甚忙、現聞各校長、擬於日內在各該校內舉行座談會、藉將赴日經過向學生講述、

浙調任四縣長

（杭州訊）浙代主席兼民廳長沈爾喬氏、蒞任以來、精勵圖治、最近因吳興縣長迭次呈請辭職、業已照准、另候任用、崇德縣長辭職、已予照准、並已另委陸超繼任吳興縣長、會祖衡繼任崇德縣長、同時以內政部令選送調訓長興德清兩縣長、所遺職務、派朱政代理長興縣長、朱育人代理德清縣長、均已提付省政以議通過、

日光節約 提早實行

（本報上海十二日專電）兩租界今日會銜布告云、本年日光節約運動、自三月十五日週六午夜起施行、屆時本埠各時鐘均撥快一小時、今次提早二個月舉行、乃爲節減電力、蓋每日節電一小時、爲數定必可觀、日光節約實行後、一切辦法、均與上年相同、

津浦淮南兩綫間 渝軍全被擊潰

（中央社）據同盟社訊、日軍十七日開始猛攻津浦淮南兩線中間地區蠢動之三師渝軍、以迅雷不及掩耳之手段、漸次攻略渝軍重要據點、四日擊潰全椒西方三十二公里馬家湖之渝軍一部、六日殲滅全椒西南二十八公里古河集附近之主力、並擊潰合肥北方二十八公里靑龍廠之渝軍、至七日、又擊潰攻入其南方圓疃集之渝軍約二大隊、遂將渝軍向淮南綫方面壓制、並協力該方面之日軍、擊潰合肥東北二十三公里梁園及其附近之渝軍第一百三十八師主力、九日已將梁園全部佔領、渝軍遺屍二百六十八具、俘虜十三人、獲重輕機槍十六架、

滬工部局連日會議 商討處罰米蠹辦法

（本報上海十二日專電）據本埠民食問題由囤戶居奇、致情勢仍趨嚴重、租界當局、猶無切實辦法、據悉、工部局連日會議、有人建議三辦法、㊀當局運用政治力量、向銀錢業給息墊款辦法、直接採購洋米、長期運銷、㊁當局應採取緊急措置、將界內全數囤米、勒令出籠、違者充公、並處囤戶罪刑、㊂希望各囤戶奸商所僱用之職工等、激發天良、儘情向當局檢舉揭發、（上海十二日中央社電）工部局對防止本市米價漲風、會召集糧食業鉅子會商、經議定方案、茲悉該局現已着手先澈底調查本市存米數量、由該局之糧食管委會及物價調查處共同進行、至制裁囤積奸商、亦正徵集各方面切實之報告、又法租界當局、決定與工部局採取同樣之處置、

滬國際飯店 職工昨怠工 提出八項條件

（本報上海十二日專電）靜安寺路國際大飯店全體職工三百餘人、爲受生活所迫、昨日下午七時許、開始怠工、並提出八項條件、要求當局履行、工部局政治部得訊、立派要員趕到調解、至十一時許、職工爲顧全大局計、允先復工、靜候解決、

渝軍反攻宜昌 計劃失敗

（中央社）據同盟社訊、十日天未明時日軍奪取渝軍第二十六軍司令部所在地曹家坡（宜昌西南二十公里）後、繼又進攻該地北方之渝軍陣地、另一方面由華福寺潰走之渝軍亦遭擊潰、故自十日夜至十一日之間、戰線已擴大、又與此呼應之日陸軍機隊、亦協力海軍機、十日於各地反覆猛烈掃射敗兵、於是渝軍根據地構築陣地、企圖奪回宜昌之蠢動、僅此數日間、已爲日軍潰滅、

漁業糾紛 調解會規則 —農鑛部頒布—

農鑛部水產管理局

（第一條）本規則依照農鑛部水產管理局組織規程第十四條之規定訂定之、（第二條）漁業糾紛調解委員會（以下簡稱本會）、對於漁業間之糾紛立於撤裁地位、以息訟和解爲主旨、於必要時臨時組織之、本會附設於農鑛部水產管理局、（第三條）本會處理事項如左：㊀關於漁區漁場爭執事項、㊁關於漁業勞資爭議事項、㊂關於漁船碰撞事項、㊃關於漁業上權益糾紛事項、㊄關於漁業間其他糾紛事項、（第四條）漁業間發生糾紛時、其當事人之一方或雙方得呈請農鑛部水產管理局調解、如未據當事人之聲請、而經農鑛部發交應付調解之件或水產管理局認爲有調解之必要者、亦得開會調解之、（第五條）本會設委員五人以左列代表組織之：㊀農鑛部一人、㊁水產管理局二人、㊂所在地主管廳局一人、㊃當地漁業團體一人、（第六條）本會委員由農鑛部水產管理局分別聘請指派、並呈報農鑛部備案、（第七條）本會開會時以水產管理局所派代表爲主席、（第八條）本會辦事細則另訂之、（第九條）本規則如有未盡事宜、由水產管理局隨時呈請修正之、（第十條）本規則自呈奉農鑛部核准公布日施行、

〇　〇　〇

丹陽興修斜橋

（丹陽訊）本縣城內東門大街斜橋、因年久失修、損壞不堪、行人極爲危險、城東鎮鎮長王碧波、中心鎮鎮長吳燕傳、有鑒及此、爰乃聯名具呈縣政府、請求修理、陳縣長據呈後、業已飭科雇工、不日興修、

滬濬浦總局 疏濬泥沙港

（上海十二日中央社電）江海關濬浦總局、以蘇州河泥沙港極有疏濬之必要、茲已決定於下月起着手進行、至錢潤工程、業於上月初開始、預計在二十日即可完竣、

富貴榮祿

虎龜熊鹿 補腎丸

效如沸湯潑雪，立見奇功！
補似水銀瀉地，無孔不入！

本品成分名貴效力靈準功能強腎固精健腦補血專治衰弱各症保證藥到病除

主治 神經衰弱、夢遺滑精、腦弱頭昏、貧血失眠、腰酸背痛、耳鳴眼花、未老先衰、腎虧陰虛、陽萎早洩、四肢無力、記憶不強、怠倦神疲、面黃肌瘦、諸虛百損

每瓶特價兩元 全國藥房均售

·新藥業公會會員· 上海美靈大藥行出品

沙利文徵聘女職員及女招待

本餐廳現需高中畢業女職員三位（以能說普通英語日語爲原則）及女招待廿位程度初中畢業已在社會服務一年以上或有高中相等程度能說普通日語者請卽開具經歷附帶四寸半身照片一張親至本京國府路香鋪營九號本餐廳辦事處接洽（日期自卽日起至十六日止每日下午二時至五時）

安徽壽縣縣長柳公肇慶德政

吾邑事變後人民陷於水深火熱、上年五月縣政成立、柳公來長縣事…始因城垣殘破甚多不足以防匪防水兩患特聘專門技士丈量估勘繪圖貼說呈請上峯撥款興修嗣因淮水泛漲未果而愛護人民則至深且切他如淸査戶口編立保甲創辦學校籌設冬防規劃…食鹽嚴禁毒品賭博出人民於水火而登衽席皆賢父母之所賜也…壽縣紳商學界代表洪曦庭 王子美 張輔仁 王松齋 張儒岸 呂立軒 時書農 孫庚江 孫旭堂 伯明 武同啓

普益煤鑛股份有限公司緊要啓事

啓者查本公司在安徽宿縣所屬環山雷家溝等處地方於民國四年經…成立普益煤鑛股份有限公司領有前農商部採字第一千二百六十五號…採鑛執照…嗣因事變公司停頓…前維新政府提交…議決准將該鑛…仍爲普益煤鑛股份有限公司…由各股東…

三十年二月　日

軍事參議院更換證章啓事

查本院前發官佐證章佩用已久茲爲愼重起見業經製定…自三月十五日起更換佩用…此啓

第一集團軍總司令李長江啓事

中央陸軍軍士教導團招考軍士通告

本團遵奉軍事委員會令招考軍士…

法不堪英國封鎖 將採取報復行動

兩國關係有決裂趨勢

（本報上海十二日專電）據快訊社倫敦訊、據此間泰晤士報駐葡京里斯本訪得消息、法國即將發動公開反英運動、甚或對英宣戰、亦未可知、近葡京方面盛傳、貝當政府、正在擴大宣傳、力斥英人封鎖法國之橫暴、意在使今後法海軍、供德人利用時、可獲得人民及海軍界同情、

魏剛

（本報上海十二日專電）據路透社倫敦訊德方控制之巴黎無綫電台、昨夜報稱、維希副總理兼外長達朗、所發護送法國商船之恫嚇、不僅有此可能、且係必然之事、該電台播音員、並援引巴黎報紙所載贊同此舉之言論、倫敦消息靈通人士昨夜聲稱、觀於德方之最近宣傳、足證德方亟欲見英法艦隊之早日發生衝突、

（本報上海十二日專電）據海通社維希訊、法政府駐非總代表魏剛將軍、昨抵阿爾及耳時稱、關於防守法屬北非事、政府意見、業已一致、法政府與貝當元帥、決不惜任何犧牲、抵禦任何攻擊、北非之回教各要人、不久可參加國法國民會議、以表示效忠祖國、

德以最大力量 協助法國復興

（本報上海十二日專電）據海通社柏林訊、據權威方面探悉、自貝當停戰協定簽字後、德會對法國予以各種援助、其犖犖大者、約有下列各項、㊀截止目前德國撥予法國工業之鋼鐵、共二五〇〇〇噸、㊁德海軍以所擄藏燃料、三萬噸贈予法國、㊂德國紙張工業、每三個月以二五・〇〇〇噸紙張、供給法國、㊃每月給新聞紙五、〇〇〇噸、㊄馬鈴薯十萬噸供給巴黎、尚有四十五萬噸、將於今春運往法國自由區、㊅麥麵二五〇萬亨特威、供給法國人民、㊆每月供給煤斤十五萬噸、復興法國工業、此外輪船火車之煤、亦由德國供給、㊇歸還法國鐵路局貨車三萬輛、㊈德國在法訂貨、以減少法國失業人數、㊉協助法國、恢復摧毀後工業、㊉㊀德軍協助修理橋樑、開墾荒地、因此可耕之地、增加百分之廿、㊉㊁德國技術人員、協助整理法國各種工業、農業及其他經濟事業、

英驅逐艦防護福耳司灣橋、恐德機來襲

加拿大已擬定 本年擴軍計劃

（渥太華十二日中央社電）加拿大政府、從來爲援助英國、在可能之最大範圍內、供給軍隊物資、最近美國成立武器貸英案後、更與美國步調一致、擬在本年度中、推進下列各增強陸海空軍計劃、㊀新設空軍二十五個中隊、以航空技術訓練所修業者、施以特別訓練後、派往英國、㊁將現在航空技術訓練所所有之學員三萬六千名、增加至七萬二千名、㊂將去年末爲止之海軍艦艇量、由現在一百七十五艘、增至四百十五艘、兵士一萬五千名、增至二萬七千名、㊃因建造驅逐艦而大量製造長距離轟炸機、㊄本年度徵募之陸軍兵士、料在四萬至八萬名、自十五日起、每月將徵募六千名至六千五百名、

智利駐英大使 病逝葡京

（本報上海十二專電）據路透社葡京訊、智利駐英大使塞諾萊、臥病數日、昨夜在此間逝世、

羅國與修鐵路 向德訂購材料

（羅京十二日中央社電）據海通訊、據羅馬尼亞政府下令稱、授權羅國家鐵路行政機關、在德以四十萬萬萊（羅幣名）、作購置鐵路材料之用、由鐵路行政當局、直接向德國工廠訂購、

駐保德軍總司令 訪問提洛夫古城

（保京十二日中央社電）據海通訊、在保加利亞之德軍司令里斯特上將、會同保國施爾阿夫將軍、訪問在巴爾幹山中之提洛夫古城、該城爲保王加冕地方、又保國報紙、現多刊載於德軍入保時、人民歡呼之熱烈情況、德士兵與保國人民在酒館歡聚之情、尤屬難能之事、

英駐保公使 險遭不測

（伊斯坦堡十二日中央社電）據海通訊此間皮拉旅館、發生炸彈爆發事件、按英駐保公使倫德爾、及其使館職員、正在該處下榻、

荷印統制 對外航運

（巴達維亞十一日中央社電）荷印當局、此次將全荷印之海運公司、及與海運有關之公司、置於政府之直轄統制下、指令四月中實施、全部船舶須保留六成、作爲對美貿易之用、

墨組織軍委會 負責對美折衝

（墨西哥十一日中央社電）美墨軍事協定之具體協議、前經墨外長巴蒂拉聲明、正由駐華盛頓之墨西哥陸海空軍武官、與美國專門家進行中、爾後墨軍部方面消息、墨西哥軍事當局、決定新組織一陸海軍委員會、使該會常駐華盛頓以担任美墨間之軍事交涉、該會以將官級將校一名任長官、其下則以各部隊派遣之數名將校、暨各種技術官組織之、

南再舉行御前會議 愼重檢討今後立場

德正以外交方式結束義希戰事

（本報上海十二日專電）據南國京城訊、南攝政保祿親王、昨夜召集臨時御前會議、今日續開、據預測會畢後、將宣布對軸心國親善、南總理薩維柯維志、與外長馬柯維區、週五夜已赴德、但此間當局堅稱、南仍堅決反對加入軸心、德仍謀用外交方法、解決義希戰事、一般人士猶信德國壓力或可在二週內促成阿爾巴尼亞休戰、而無需德軍直接干涉、據倫敦消息、德機械化部隊、由保源源開向希土邊境、

（本報上海十二專電）據柏林訊、德官方通訊社南國京城電稱、德駐南京公使希命昨與南國外相馬柯維區長談、又南國京城訊、此間外交活動、益趨緊張、各方傳來消息、皆證實南國軍民俱不能容忍對德犧牲任何主權、前昨兩日、此間並無德方報紙出售、足爲德方報紙現正抨擊南國一說之佐證、據平常德方報紙、每日由飛機運來此間、又訊、此間消息靈通人士報稱、希軸心國直接請求南國簽字加入三國公約、南國亦不出此、現無理由可簽約之確切要求、而德方加緊其向南政府所施之壓力說、亦未獲證實、一般人現仍以爲南國首相外相將於數日內赴維也納、惟已有飛機抵此、載兩氏前往之謠傳、則屬無稽、官場謂、南國對德關係、仍極和睦、南國首相外相屆期成行者、乃因商議與德方會議後將發表何種方式的宣言之故、此間政治報載、德政府言論、據稱、此時對南德兩國間事務、不宜作何猜測、宜靜候實際結果、又未證實消息、昨夜克拉杜伏地方、有德機一架被南國高射砲火擊落、

印人民不滿英措施 紛起阻撓防禦計劃

（孟買十二日中央社電）自英國散布遠東危機說以來、新加坡等英屬各地、均有擴充戰備情形、各地所配布英軍、則仍如往昔、以印度兵爲其主力、現在已經移駐者、約有數千之衆、但印度方面對此、最近曾提出強硬抗議、據印度政廳、以㊀阿富汗近有德國秘密機關之煽動、印度西北國環地帶最近有不穩形勢、㊁甘地正準備提出新強硬之獨立要求、等事爲理由、反對減少印度守備兵、印度對此則提出抗議也、英國現於遠東各地、正加強防禦計劃、勢在必行、而印度人民之起而反抗阻撓、實屬英國強化遠東防禦計劃之絕大障礙、關係方面對此均甚關切、

蘇彝士河被炸

（昂哥拉十二日中央社電）據海通訊、據得自開羅英官方報告稱、昨日上午、蘇彝士運河爲轟炸機轟炸、據云、並無死傷及物質損失、

接見日公使 南外長馬哥維區

（南國京城十二日中央社電）據海通訊、南斯拉夫外長馬哥維區接見新任日駐南國公使、其永久住址、定於匈京、

蘇俄副外長 接見英大使

（莫斯科十二日中央社電）據海通社訊、美駐莫斯科大使克利浦斯、於昨日午後、被副外交人民委員

匈貿易部長 將赴德聘問

（匈京十二日中央社電）據海通訊、據此間半官方面宣稱、匈牙利貿易交通部長華嘉、應德交通部長都穆勒之邀、前往德國、渠將於本月底起程、將在德尚留四五日、

交易清稀變動亦微 外匯遠鬆金略漲

統債外幣繼續向榮 現紗外股亦趨上騰

（本報上海十二日專電）今日金融市況、又呈恍惚迷離之局、當國際動盪局勢籠罩下、行情起伏、極呈變幻、幸交易減稀、故無激起巨大變動、市場亦見平穩、本日外匯、遠期回長趨鬆、現金背道、突上漲、統債繼續回榮、貨幣、外股、微漲、現紗步向上騰、茲將各市場交易動態、探誌如后、

英美匯市 現平遠鬆

外匯暗市、匯豐掛牌不動、內盤行情、火油商稍有結款交易、然外行頗願供給、故市面穩中帶鬆、晨開銀行賣價、均與昨收盤同、開後、投機商扒進四月美爲五元半、略見帶硬、繼火油商行來扒四月美亦爲五元半、投機商又進四月美同價、近午稍穩、午收英現與三月四月均三辨士三七五、美現與三月四月均五元半、比上日英美現三月均平、英四月長〇一五六二五、美四月長〇三一二五、交易不旺、下午週三無市、

現金盤高 銀樓無更動

現金暗市、因人心向下、賡續盤上、晨開即高十元、計六二八〇元、後金號售小至六二七〇元、未幾、金號銀號等、趁賤購進、步升至六三〇五元、後因匯票商售出退至六二九〇元、後又盤高至六三一五元、旋又退至六二九〇元、午收六三〇〇元、比上日終輒升三〇元、交易萬餘兩、下午週三無市、銀樓掛牌、仍爲六九〇元、仍未更動、

貼現平定

匯劃貼現、趨勢平定、進三元半、出爲四元半、未見變動、拆息行情、仍做開七分、亦鮮上落、

多頭拉抬 紗市續堅

現紗市況、續形見展、因港幣採意轉濃、引起大多頭踴躍拉抬、人心向上、市價步升、廿支雙馬、出一四〇〇元關、晨開一三七九、開後、步升至一四〇三元、收盤比上日輒升二二元、成交五七四〇包、

統債暗市 先漲後跌

統債暗市先漲後跌、晨金融界吸買甚佳、空方抵補、價步上升、嗣某戶趁機出籠、午刻壓平、下午頗形不濟、價又盤小、終見回升、僅丁種趨跌外、其餘一致上漲、交易四百萬元、價如下表、

統甲	七五・五〇	漲	〇・四〇
統乙	六八・三〇	漲	〇・〇五
統丙	六六・九〇	漲	〇・三五
統丁	六四・〇〇	跌	〇・〇五
統戊	六四・九五	漲	〇・三五

外貨美疲英堅 現棉停市

現棉市況、交易未做開、廠商未集會、執貨者、心思看高、不願輕易脫手、外棉市況、美疲英堅、美棉現跌四磅、期跌四磅至八磅、英棉現期內漲一五點、印棉無市、

外幣步趨漲勢 英票獨見下跌

外幣市況、步趨漲勢、初頗不振、市價微落、終又趨高、結果除英票獨跌外、新票日票見平外、餘均向上、價如下表、

英鎊	一五七・〇〇	漲	一・〇〇
英票	四五・五〇	跌	〇・五〇
美鎊	一六〇・〇〇	漲	一・〇〇
美票	一八・〇三	漲	〇・〇七
港票	四・四五	漲	〇・〇一
新票	七・五〇	平	
日票	一・八〇	平	

外股清淡 市勢平堅

外股市況、依然清淡、惟腳地尚堅、各股價、比上日大致上漲、惟毛絨獨跌、少數趨平、價如下表、

英聯	二七・二五	漲	〇・二五
會德豐	九六・〇〇	漲	二・〇〇
怡和卑	七・五〇	平	
毛絨	五・五五	跌	〇・三
汽車	一六・六〇	平	
電話	三四・七五	平	
銅業	二六・二五	漲	二・二五
墾殖	二四・二五	漲	三・二五
怡和	四二・二二	漲	〇・五〇
橡皮	二三六・七五	漲	二・二五

上海華人資金 存入外行數字

（本報上海十二日專電）據金融界消息、滬華人資金、存外商銀行、約國幣一三萬萬元、其中華商銀行所有者、一萬六〇〇〇萬、華人資金、存香港者、港幣六萬萬元、存美國者、約美金二萬萬至三萬萬元、

滬錢業界籌組 國外貨幣公司

（本報上海十二日專電）本市錢兌業、特籌組海國外貨幣有限公司、範美易公司、共有會員五〇餘家、主要營業、爲買賣美金票、地址在四川路四三七弄六號、茲已於十日正式開幕、

滬米市場休業 紀念總理逝世

（本報上海十二日專電）今日爲總理逝世第十六周年紀念日、米業及雜糧公會兩市場、均休業停止買賣一天、惟外匯金市及棉紗各市場、俱照常交易、

火柴肥皂缺原料 漲勢再創新紀錄

（本報上海十二日專電）邇來日用品中之火柴、肥皂、均飛漲不已、市價均打破空前未有之驚人紀錄、主要原因、乃受原料缺乏、廠方產量日少、兼以囤戶作崇所致、當今晨各貨、漲風猶未休止、美麗牌火柴、每箱業售至六七五元、盾峯鳳凰牌、亦須六六〇元、固本皂、每箱達四四〇元高價、白祥茂皂、三八・五〇、黃祥茂皂、三一元、

生產量銳減 戰後滬捲烟

（上海十一日中央社電）上海一埠、捲烟一項之消費量、因戰後人口急激增加、而捲烟之生產數額、則反較戰前激減、於是形成供不應求、戰前上海之華商捲烟工廠、統計有四十八廠、資本總額約達二千萬元、占全國工廠資本之百分之九十五、其生產額、亦達三萬二千箱、此外由外商經營之頤中烟草公司之三大工廠、約可生產四萬箱、迨戰後至現在、華商捲烟工廠、已減少爲二十廠、共備用捲烟機數百四十一架中、實際工作之機數、祇爲八十架而已、一架之生產能率、每年祇有五千萬枝程度、月產約七千箱左右、未達戰前之三分之一、又英美烟草三工廠、所備之捲烟機數百七十三架、每架之生產能率、年計一億枝、月產約爲二萬餘箱、此外於事變後、開始之日商兩捲烟工廠、備有捲烟機數百架、一架之生產能率、爲一億支有強、連日商捲烟公司之生產額在內、較戰前之上海烟草生產額、僅維持至三分之二程度、

滬市熟煤 價亦趨昂

（上海十二日中央社電）熟煤行情、自烟煤步漲以後、亦水漲船高、把持不售、近日少有出籠、價已喊上十元、塊煤每噸二百二十元、棧房自車本街門莊、每噸二百四十元、每担（一百市斤）拾二元云、

青島統稅收入 捲烟佔大半數

（青島十二日中央社電）青島統稅局二月份之統稅收入、計四百六十餘萬元、較之上月、約減少二十萬圓、此乃因舊歷新年後、貨物流通不暢之故、香煙稅因到貨頗湧、佔本稅額之百分之八十八、爲歷來所罕見、茲將各稅收入探誌如下、香煙稅、四・〇九八・十三七元、棉紗稅、一一・二〇一元、麵粉稅、一一・七・六二二元、火柴稅、二三三・九九三元、洋灰稅、八一・一七八元、薰煙稅、八・六八二元、營利事業所得稅、五・九〇元、薪水所得稅、四・〇二〇八元、其他、九〇・三二七元、共計、四・〇六八・八五一元、

上海袋市 銷活步緊

（上海十二日中央社電）蔴袋市況、自上週以來、各貨已提高不少、蓋以洋莊去化、堪稱暢通、香港來源、終無聯絡、人心莫不堅穩、西貢白線袋、以洋商不斷搜羅、價已開至三百五十元、一號本街中新三百六七十元、二磅半新袋四百六十元、二磅二五新袋四百十元、各廠均感原料缺乏、

河南小麥 行市低落

（中央社北京十二日電）河南小麥行市、因天津外國麵粉輸入、及豫邑本年河南新麥豐收、近東價格漸次低落、更因一般農民、亦見及此、皆將存貨出手、致使行市低落情勢更見下趨云、

雜糧平淡 來源甚湧

（本報京訊）雜糧來源、連日市場、甚爲踴躍、蓋此間市情向榮、吸買放長、客方多由無錫鎮江等地、輸京應市、近日市上開盤、異常堅俏、客方紛環境處優、多緊握居奇、待善而沽、散戶認爲價不高峯、以米市爲比例、相距不遠、去胃又呈軟化、遂使成交淺鮮、呈堅中帶平之趨勢、現市計開小麥六十四元以上、苞米五十八元至六十元、綠豆五十二元至五十四元、青黃赤豆俱有五十五元上下云、

花旗銀行將徵收 外幣儲蓄手續費

（北京十二日中央社電）北京花旗銀行、近對於外幣儲蓄帳規章、予以更改、決定自本年四月一日起、開始實行、該行並發出通告、內謂「所有該行外幣儲蓄帳本行將收取手續費、每年千分之五、此項手續費、以每月存款之最高額計算每月收費最少美金一元如不足一元者、亦以每月美金一元收取云、

各地商情

廣州 粵市經濟情況、港紙對大洋、最高四六七〇、最低四六・六〇〇、軍票對大洋、最高二〇〇・二〇、最低二〇・一〇〇、港紙對軍票、最高二三・二

茶葉青黃不接 市勢邁步挺進

普通山茶已超過百元

（本報京訊）茶葉交易、際此青黃不接、來源斷少、所幸歲暮收盤時、大戶存底尙豐、以應客之需、邇來去胃濃厚、大有欣欣向榮之勢、現市魁尖三百二十元至四百八十元、普通山茶超過百元關外、較之旬前、增昂二十元至五十元云、

市價一覽

雜糧

小麥	每石	六一・〇〇
大麥	每石	四〇・〇〇
元麥	每石	四五・〇〇
芝蔴	每石	五一・五〇
苞米	每石	五八・〇〇
綠豆	每石	五二・〇〇
黃豆	每石	五五・〇〇
青豆	每石	五五・〇〇
赤豆	每石	五四・〇〇

天津 棉紗布現貨行市、二十支三松一二七〇元、二十支八馬一二八〇元、三十二支十全一五二五、四十二支栗子一七三〇元、十支三鼎一一〇〇元、十支十全一〇一〇元、三十二支八馬一一五一元、四十支八馬一五六〇元、陽光細布四〇・〇〇元、五福細布四〇・〇〇元、十支蘭虎一一〇五元、麵粉天定一五・九〇元、綠桃一六・〇〇元、外匯、對滬八十七元十六分之四、對美六金元十六分之三、對英三便士卅二分之廿五、

青島 棉紗布、十六支寶來一二九〇元、二十支三星一三〇〇元、三十二支銀月一六五〇元、四十二支銀月一七一〇元、花鳥四一・二〇元、雙龍四一六〇元、

北京 匯兌行情、英匯賣三便士四分之三、買四便士、美匯賣六金元十六分之三、買六金元十六分之九、白銀賣三元二角、買三元、足金賣四一五元、買四〇八元、證券行情、統一甲種七〇・〇〇、統一乙種六六・〇〇、九六公債六・八〇、中國銀行七三〇・〇〇、交通銀行六三〇・〇〇、金城銀行九〇〇・〇〇、鹽業銀行一〇七・〇〇、大陸銀行八八〇・〇〇、中南銀行八三〇・〇〇、浙江興業八〇・〇〇、電車公司五〇・〇〇、自來水公司五四・〇〇、

蕪湖 金融市況、飾金、進七五〇元、出八〇〇元、軍票猛騰、進五・五〇〇、出五〇・二五元、紗市行情、計四十二支藍鳳凰二二一〇元、三十二支淺仙桃二二二〇元、三十支仙桃一七六〇元、十六支醒獅一四四〇元、十支醒獅一三八〇元、二十支雙馬一四〇〇元、四十二支仙桃二八〇〇元、四十支仙桃二四〇〇元、廿支日光九三〇元、十六支仙鶴八六〇元、花紗十支雙馬九八〇元、下等二五〇・二〇、中等三九〇、谷米上等四八四・五〇、大洋入四、〇〇〇、軍票入四、出四二〇、五〇、港紙入一八・二〇、出一八・三〇、飾金、最低二三・〇〇〇、

君怕生肺病嗎？

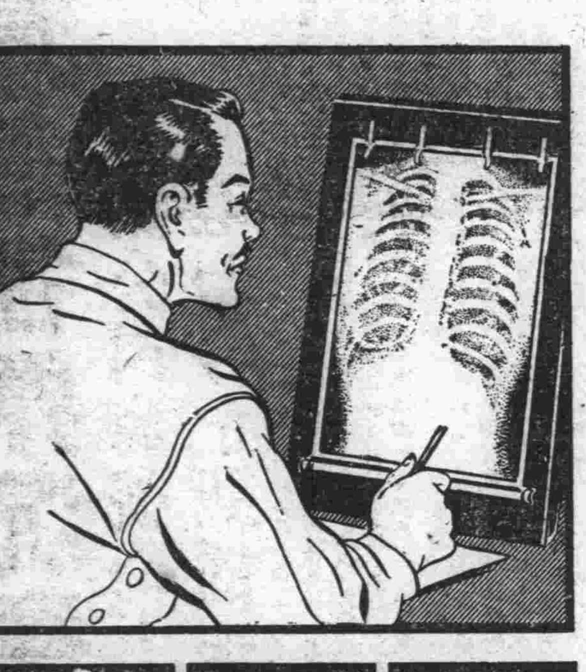

好力生

比目魚肝油精

爲肺病之勁敵

卻癆補肺・治虛聖品

治療肺病首重營養、營養充足則抵抗力強、盛肺癆菌無由侵襲、本品爲魚肝油精製劑中之最優良者、療肺強身功效卓著、任何同類製品不能望其項背

每公分含（甲種維他命一萬單位）（丁種維他命二萬仟單位）

信誼藥廠監製　藥房均售

南京總經理 中華路金沙井七號 合興華洋雜貨號西藥部及各大藥房均售　鎮江特約經銷 鎮江西門大街 大中西藥房

懸賞捉拿王桂金啓事

[illegible]

首都第一 花色大王 凱利公司 綢緞呢絨服裝 春旗料大照實・本賤・袍裝 公開陳列 綢當布賣・比布還賤 繡花邊 數百種・多歡迎選購 地址復興路中央商場內

服裝界屈指第一 大新公司 建康路一五一號 電話三二七六九號 春裝衣料 呢絨綢緞 新式花邊 色色備齊 配做新型服飾適合高尚身分 女子旗袍 春季大衣 高級西裝 男子袍褂 技師精良 樣式好 裁製巧妙 稱獨家

四明眼鏡公司 自設工廠 精製各種鏡片 新穎鏡架 零售批發一律 歡迎外埠函購 每付另加寄費四角 地址：太平路太平巷口

國民政府參軍處指定 第一方面軍總司令部指定 河村軍刀軍需部 軍刀、文官用刀、軍用布篷、青年團用具、水筒、飯盒、木槍、劍道防具、土木工具、警官用刀、專賣中、專製證章、一式大量批發 地址東海路十一號 電話二一三九一號

豐價收買 鑽石珠寶翡翠 永寶齋珠寶店中央商場

王西神鬻書潤例 對聯每付、屏條每條、扇冊每頁均十元、中堂橫幅加倍、眞草篆隸鐘鼎甲骨碑文隨點、惟一件內作四體者加倍、紙張自備、餘詳潤格、收件處太平路北首巷二號交陵扇店轉、加墨費一成、行政院

張堂 性病療養院 病房清潔 療養適宜 醫法新穎 取費低廉 院址瞻園路六十四號

宏仁診所 醫學士陳廷璋 主治 內科 小兒科 外科 皮膚花柳科 新法戒煙 地址 建康路郵局東首

南京北門橋同仁街六〇 中華醫院 最新科學戒煙 四天斷癮 七天出院 絕無痛苦 永不反癮 內科 產科 花柳科 眼科 外科 婦科 詳細章程備索

眼科專門 李眼科醫院 眼科醫師李培 院址中華路內橋（青年會對面） 電話二二四七〇

總理逝世紀念日
全市民衆悲哀肅穆
實踐遺敎以慰總理在天之靈
蔡培在首都各界紀念會致詞

昨（十二）日爲總理逝世十六週年、首都各界爲追念總理崇高人格、及偉大功業、除一律下半旗誌哀、熱烈參加植樹外、並於上午七時半、在國民大會堂、舉行紀念大會、到有京市府、市黨部、社運指委會京分會、警察廳、商整會、及各學校、各團體等代表五百餘人、推定蔡培、蘇成德、吳顯仁、徐公美、楊九鳴等五人爲主席團、行禮如儀後、唱黨歌、及總理紀念歌、主席恭讀總理遺囑、默念畢、即由蔡培報告紀念意義、及總理遺敎頗爲詳盡、至八時許始畢、玆將蔡培報告詞錄後、

「同胞們、今天是中國國民黨的創始人、大亞洲主義的倡導者、國父孫總理逝世第十六週年紀念的日子、我們在紀念之餘、千萬不要忘記了總理的遺訓、雖然總理是背着我們而去了、可是我們相信總理的精神、是永遠長存的、

在總理逝世十六年後的今日、民衆們是歷盡滄桑、飽嘗憂患的了、這些經過、每個民衆、都有很深刻、很切實的體驗了、但是過去的事實擺在我們的眼前、總理辛苦締造的中華民國、我們不能繼續他的精神、一心一德、貫澈始終、以完成總理未竟之志、就是連總理臨終的遺言、「和平奮鬥救中國」這句話、也沒有能做到、所以我們要紀念總理、就要脚踏實地、切切實實的去做、若是空喊口號、徒貼標語、而不切實的去做、那有什麼用處呢、

自從汪主席創導和平以來、繼之以國府改組還都、條約簽訂、今則由條約之締結、進而謀條約之實行了、我們在這個時候、要想「安定民生」、「努力復興」、那就要聯合全民衆、在汪主席領導之下、拿出力量來向着「復興中國」、「實現大亞洲主義」的大路上去邁進、依着總理「和平奮鬥救中國」、「在求中國之自由平等」、「聯合世界上以平等待我之民族、共同奮鬥」等遺言遺囑、早日實踐、這才可以上慰總理在天之靈呢、至八時半、禮成散會、

南京市黨部之總理逝世紀念宣傳車

南京市黨部使用宣傳車
紀念總理上裝遺像　四圍白布書寫標語

昨爲　總理逝世十六周年紀念、南京特別市黨部全人、曾於上午八時謁陵、并恭獻花圈、參加植樹典禮、復於下午二時、分派出流動宣傳隊二組、分乘卡車二輛、車上裝置巨大　總理遺像、及黨國旗、四圍白布藍字、繕有　總理逝世紀念標語、來往本市各馬路、宣傳隊則沿途合唱紀念歌曲、高呼　總理精神不死等口號、并散發小型紅綠標語、臨風飄揚、經過街市時、路人均駐足而觀、甚爲感動、

〇　〇　〇

警校同學會京分會
推員審查會章
派員參加蘇分會成立會

中央警官學校同學會南京分會、業於本月九日正式成立、玆該會爲謀會務進展計、特於十二日上午十時、假母校會議廳、舉行第一次理監事聯席會議、並請訓育處長董健吾蒞臨指導、當經議決要案如下、㈠監事人選、前因票數相同、未曾決定、經圈定陳克正、沈雨春二人爲監事、韓崇禹、楊瑛二人爲候補監事、㈡推選吳鳴秋、左志一、周筱瀛三人爲常務理事、黃承訓、陶寶慶、程志雲三人爲常務監事、㈢組織審查委員會、負責審查會章、㈣江蘇分會定本月十六日正式成立、除拍電致賀外、並推石同學志一、代表前往參加、其他議案尙多、議畢已十二時、

（又訊）中央警官學校同學會南京分會成立、江蘇分會籌備會、昨代電致賀、其電文云、首都中央警官學校同學會南京分會、嘉譽、欣聞籌組成立、鴻基斯奠、馬首白瞻、翹企莫名、特電致賀、並予提攜、中央警官學校同學會江蘇分會叩、虞、

（又訊）中央警官學校同學會江蘇分會昨開第六次籌委會議、出席籌委時尙公、柯二定遠、馬家騏等、十人、公推劉華雲主席、甲、報告事項略、乙、討論事項、㈠十六日成立大會、擬由會分電汪主席、暨校長致敬、電稿已由時委員尙公擬就、提請公決案、決議、交趙委員思忠核、再提交下次會議、㈡校長捐助籌備費千元、應否再行由會致謝案、議決、代電致謝、交趙委員思忠起草、㈢邀請中外長官機關代表、出席大會、指應如何分別邀請案、議決、名單由朱委員東森、戎委員麟三開列、㈣大會儀式以簡單隆重爲原則、㈤大會選舉職員、採取若何方式案、議決、票選、㈥決議、代電警政部、決派員出席指導致訓、㈦請議、函請省警局派警保護、㈧推定大會臨時職員案、議決、推趙思忠、（主持討論事宜）劉華雲、（致開會詞）柯定遠、（致謝詞）三人爲主席團、時尙公、王冀東、韓星伯、爲文書、牛樸誠、（主任）金燚、王文漢、倪九功、朱東森（爲招待）、司議趙堅、糾察戎麟三、柯定遠、檢票、郝茗、夏十九、記票彭恆、陶晉德、周定球、嚴毅、㈨決議、下次會議、定三月十二日（星期三）上午十時在警敎所舉行、議畢、散會、

汪主席代表徐蘇中植樹

乞丐偷燒餅
被擊身死

揚州人薛小龍、今年三十餘歲、家住本京昇州路船板巷一百零二號、向無職業、近日染有白麵之癖、與其親戚斷絕、淪爲乞丐、昨日上午十時半、薛因不堪饑餓、奔至菱角市彩霞街十四號黃貴年所開之燒餅店前、拾得燒餅半個、藉以充饑、當被該燒餅店中老司務楊兆英拉住、掌頰一下、薛竟應聲仆地、面色慘白、口吐涎沫、頓時身死、事後、經該管警局派警趕到、除將楊兆英帶局訊辦外、並設法傳到死者之叔父楊長有、具結認屍、報請首都地方法院相驗、

夫婦幾脫幅
經和解了事

本京人夏松發、今年廿七歲、住如意橋二號、業司機、與妻王氏、結褵已有七載、平日夫妻間感情尙稱和好、詎本年一月十三日（即廢歷十二月十六日）王氏因胞妹出嫁、乃歸寧娘家、助理乃妹婚事、迨婚期過後、返至家內、發覺其夫與住於珠江路二六五號之韓二姑娘、（今年廿一歲、家中開設白鐵店、）過從甚密、致心起疑竇、乃暗中留意、後在其夫處、發現其夫與韓二姑娘合拍照片一張、並頭扶肩、情極親熱、（見圖）、從此王氏即疑心夫與影中人有曖昧關係、遂於三月三日、以夫與韓二姑娘通姦、暨虐待虐妻等罪、具狀首都地方法院控告、法院接狀後、即開始偵訊、詎告訴人夏王氏、忽又到院聲請撤回原案、但在法院方面、以該案既有告訴人聲請撤回、依法予以不起訴處分、聞該案自告訴人向法院具狀後、雙方顧念顏面、即央人出面、和解了事、

租屋糾紛何多

陸幼賓、本京人、現年四十五歲、住殷高巷四十四號、伊前在建康路一四五號、開設大陸百貨商店、該店房屋、係向房東宣松園租賃而來、詎事變後、陸因受損失過鉅、遂致停業、迨二十七年九月間、將該屋樓上全部、臨時轉租與張韶華、開設新天福布店、迨廿九年二月間、陸更與張訂立正式租約、張卽裝修門面、添辦貨物、滿擬擴充營業、不料至五月間、房東拒收租金、且具狀向首都地方法院民庭起訴、並聲請宣告假執行、判決將房屋收回、至是、張始悉陸曾與大房東宣松園訂有出期契約、約定廿九年三月底止、如不能恢復大陸歸業、至期負責出空、搬清讓屋、張以陸既與大房東訂出期於前、何得復與自已訂立正式租約、致使受損害甚大、乃具狀向首都地方法院、控告陸詐欺罪、嗣後法院檢察處開庭時、因原被告已在外調解妥協、故檢察官已予以不起訴處分、

妻妹被拐失蹤
案犯經警拘獲
周克文已解法院

周克文（卽湯福明）又名湯小福子、桐城人、今年三十三歲、住本京內橋灣五十號、以販賣香煙爲業、彼於上年十一月間、將戴賢良之妻戴楊氏、仝陳高民、引誘至蚌埠、價賣與該地徐懷寶家爲娼、嗣經戴偵知前情、向首都地方法院控周誘拐其妻、經法院偵查起訴、周於保外聽候審判中、復夥同成陳氏於本年二月五日、以共同販香烟爲名、以甘言蜜語、將王朝坤之妻王高氏、及妹秀珍、誘拐無蹤、經王發覺妻妹失蹤、乃四出訪尋、始偵知爲周誘騙、乃報告該管警局、將周拘獲、移解法院、法院於偵查時、周供詞狡展、誘稱王之妻妹係與一傳振海者、合股往上海販香烟至蚌埠徐州售賣、否認有誘走等語、後經王及其母王萬氏當庭指證、業經檢察官提起正式訴訟、

製造冒牌香烟
警局查悉破案

陳少庭因失業賦閒、竟異想天開、買得製造香烟器具一架、並私刻英文戳記一個、仿造金槍牌香烟、公然設攤售賣、事爲西區警察局查悉、乃將陳捕獲、並抄獲英文戳記、及製造香烟器具、一併轉解首都地方法院、法院以陳意圖欺騙他人、而得不法利益、已提起公訴、

三雄戰呂布
報李投桃春色平分
老爺肉傷太太心驚

1〜〜〜〜1

球癮很大、天氣也不錯、昨天中大場一場球賽、雖然彼此對輸贏問題、並未重視、可是雙方陣容、一邊是行政院職員所組成的勁旅、一邊是中大敎職員、中報及中央社的混合軍、儼然有「三雄戰呂布」的氣勢、所以戰況也相當的激烈、下午三時、戰幕甫啓、聯軍首先向對陣進攻、政院隊內烽火時舉、竭力抵禦、無奈聯軍方面、土行孫郭迪民勇猛善戰、屢屢進犯、深入不毛、加之關鐵頭竹邨、首足並用、以一當十、終於被他用腦袋頂進一球、前半時造成一比〇之局、

易壘再戰、政院隊勵精圖治、苦盡甘來、憑着全隊聯絡良好的優越技術、實行反攻、藉雪前恥、前鋒潘振秋、與左右翼呼應、立刻轉變局勢、幾次叩關、均爲賽翼德張金鑑、及美猴王滕樹穀中途截擊、終轉入熱烈的肉搏戰、終場前五分鐘、賽張飛倜不經心、被罰十二碼、惜乎球踢在門柱上、功虧一簣、失去良機、自此以後、政院隊愈加努力、結果梁醒民脚到功成、挽回敗局、未幾時間已到、雙方各自鳴金收兵、可謂棋逢敵手、將遇良材、日後是否再決雌雄、下回書中再表、裁判徐英及徐繼達、兩軍陣容如後、

中聯隊

張劍秋　張金鑑　滕樹穀　郭迪民　戴盛銘　張滋款　高中泰　關竹倫　楊元郵　聞完元

行政院

許俊常　何子安　陳惟儉　邢乃成　李卓然　吳萬元　潘振秋　朱庸儒　梁醒民

（一牛特寫）

本星期日再來兩場
都在中央大學

二時　老爺對警察廳

三時　行政院對考試院

（老爺隊員如下：徐英達、滕樹穀、樂秀峯、徐繼昌、徐伯康、譚霖生、林佑臣、章文元、吳伯駿、王俊臣、顧錫如、吳辛厂、鄧曉初、）

中聯隊與行政院塵戰留影

北京記者籃球
田文彬做隊長

（北京十二日電）第三屆北京天津記者交驩籃球比賽、經各方之協助、一切籌備均告就緒、決於本月十六日星期日下午三時起、在津市體育場舉行、本市出席代表、昨十二日已正式選拔竣事、共計二十二人、已定十五日下午一時許、由領隊楊士焯、隊長田文彬（編者按：他是我的高足、）率領赴津、預定下榻東馬路太平旅館、十六日除出席交驩比賽外、當晚並參加天津新聞協會之歡宴會、隊員則分別于十六晚及十七上午返京、玆將本市代表名單誌錄於左、領隊楊士焯・幹事・隊長田文彬・李楨・隊員于葆吳逸民陳維麟・廉・劉天毅・王野農・范文宗・王鶴亭・王易之・李西飯・楊培庸・鄒主元・李嗣恆・胡文文・徐琪朱雲・朱成明・李阮巖・邢寶崐・索延紹、

北京天津埠際籃球賽
津隊旗開得勝
東運選手八人參加

（北京九日訊）北京天津埠際交歡籃球比賽大會、於昨日下午五時在本市府前街藝文中學球場正式揭幕、第一日天津新民會代表隊首與師院未名隊交綏、觀衆達千餘人、情緒異常熱烈、屆時津隊未名兩軍健兒先後登場、稍作練習後、裁判苗時雨、遂振顧鳴笛召集列陣、銀笛聲起、劇戰開始、球入未名隊中鋒都本生手中三拍兩跳、已至籃下、先托未入、中板上彈下、右鋒曹志吉乘機竄上、拍入網內、紀錄遂開、左鋒倪守德繼之雙手探籃、以四比零遙遙領先、津隊豈肯示弱、王鴻斌、王有才、王堪若三將各顯奇能、連射皆中、斯時激戰倍極精彩、雙方紀錄難分軒輊、至前半時終了爲十五比十三津隊占先、略事休息、易籃再戰、津隊利用聲東擊西之策、屢建奇功、未名亦猛力反攻、惜投籃不準、未能挽回、然全頹局軍合作成績極佳、後半時爲二十六比十三、全場總結果爲四十一比二十六津隊在京旗開得勝、並定今日（九日）下午二時半仍在藝文中學球場再與京市勁旅體專校友隊會師、此役較首日尤爲精彩可觀、玆將昨日兩軍功勞簿誌之如次：

（天津新民會）

職位	姓名	犯規	得分
右鋒	王有才	二次	一分
右鋒	王金良	一次	八分
左鋒	朱鳳儀	一次	〇分
左鋒	傳金聲	一次	〇分
中鋒	王鴻斌	二次	十六分
中鋒	郭金銘	一次	〇分
右衛	尹煥文	一次	〇分
右衛	王世富	〇次	十分
左衛	王堪若	〇此	六分
共計		犯規九次	四十一分

（北京未名隊）

職位	姓名	犯規	得分
右鋒	曹志吉	二次	十分
左鋒	倪守德	〇次	七分
中鋒	都本生	二次	六分
右衛	張振華	〇次	二分
右衛	王樹楷	一次	〇分
左衛	李富印	三次	一分
共計		犯規八次	二十六分

（編者按、天津隊四王記、一傳一郭、及北京隊王都二將均係出席東運選手、王鴻斌及傳金聲最近曾赴上海、一度爲華星隊効勞、後因「包銀」不合、又返津矣、）

球園菜根集（惠堂）

西諺有言『猶豫卽失，』球場上苟不當機立斷，則黃金機緣，稍瞬卽逝，成敗利鈍，關係匪輕，所謂事機只爭一著，一著只爭一先者是也。

東運
明秋再開

東亞運動會將於明秋在滿舉行、節目爲田徑、籃、排、足、網、棒、乒乓、體操、游泳等十項、

皖省重視
兒童體魄

（蚌埠十二日電）皖敎廳對於兒童之健康訓練、力謀切實、以期養成一般國民健全之體魄、近查各小學校施敎目標、每多側重於課業及操行方面、亟宜糾正、此項弊端、爰經擬訂小學敎育健康訓練實施綱要、以資提倡、

京市教育會
登記者踴躍

（京訊）南京市敎育會籌備委員會、自假鼓樓南京市立第二中學爲會址籌備以來、連日本市各公私立中小學敎職員及現任敎育行政人員前往登記者、極形踴躍、玆爲便利尙未登記人員明瞭各情起見、特記其簡則如下：㈠現任公立或已立案之學校敎職員或社會敎育機關職員、但職員中之會計庶務事務員書記不在內、㈡現任敎育行政人員、㈢曾在公立或已立案之高中以上學校或與高中有同等資格之學校畢業者、㈣公立或已立案之舊制中學或舊制中學之學校畢業會在敎育界服務一年以上者、㈤對於敎育確有研究並有關於敎育著作者、——凡有合於以上資歷者可儘速前往登記、

（敎育史話）清末的讀經（依然）

吾國學校中的「讀經問題」、經過了幾十年的長期討論、至今還沒有妥當的辦法、可是這個問題、眞是應當有個好辦法纔好、聽其自然、置之不管、是不對的、若是用囫圇呑棗的方法、讓學生去讀了一部再讀一部、把好幾部極難懂的古書、硬逼着小學生都去唸一遍、不管他能不能得到益處、那更不是辦法、

關於這項問題、在過去的敎育史中、曾經有過前例、現在提一提、作爲研究的參攷、前清末年在初次廢止科舉制度實行設立學校的時候、一般辦敎育的人及敎育長官、當然還忘不了四書五經、認爲經書是吾國學子不能不學的材料、不過在最初設立學校的幾年、那時的一種「維新」空氣非常濃厚、一意的要革除舊制、採取新制、比如在北方一帶、袁世凱作直隸總督兼北洋大臣的時期、他在天津設立「北洋大學堂」、北洋大學堂的敎員大半是英國人和美國人、最初的一兩班學生、是師範班、意思是要訓練中學敎員、這兩班師範班裏的功課、係以英文爲主、國文無人注意、等到師範班畢業之後、派到各地中學裏邊去當敎員、當然他們也只會敎授英文課程、所以那時北方中學內的課程、幾乎完全是英文、除去英文文法、讀本、會話、作文以外、地理、歷史、算術、代數、幾何、三角、也都是用英文課本、甚至於體操也要用英文口號、至於國文、修身、中國歷史等門功課、雖說在課程表內規訂着、上課時間、但是往往無人敎授、即便有敎員上堂講授、學生們也都不重視、因此那時的中學學生、英文未必能學好、而國文却一點也不通了、

像這樣的奇怪辦法、經過了四五年的光景、後來前清政府忽然感覺出辦法不對、突然下了一道部令、讓各中學增添經書、那時的中學原訂爲五年畢業、部令規定必須講授書經、易經、周禮、禮記、春秋（左傳）五部經書、還五部經書必須全學完、不准畢業、在接到部令的時候、有係在內地一個中學之內讀書、那時已經到了四年級、還差一年多的時間、就要畢業、一年的短期當然讀不完五部經書、因此學校當局、乃請示敎育廳、准予延長半年的肄業期間、於是一年半之內、就「走馬看花」般的唸了五部經書、在當時糊裏糊塗的聽講、懂當然是懂不清楚、可是畢業考試也居然應付過去、最後結果不過知道了五部經書的名目、至於內容、還是在中學畢業後的多少年以後、在閒暇時間裏再度溫習、或是用着參考的時候、重新翻閱、遇到不懂的節目、再請敎前輩、纔略略知道一點、

經書在我們中國、當然是極端重要、談到發揚吾國固有文、學之中校當然必須講授經書、不過究竟怎樣講授纔最有效、勢須加以澈底的檢討、像清末的辦法、似乎不妥、

孩子應該怎樣敎的（上）
王以新

事情是太不可思議了、稍具現代知識的人們、在公共生活的場合、一定是竭力宣稱愛自由的、可是到了家庭中、對於自己的孩子、却總不許他自由、不許他說眞實的話、不尊重他的人格、縱然是一個熱心的革命家、會出力反對專制的帝王、在自己的孩子面前、竟也會成功一個小皇帝、在一般人的意思、以爲應該敎訓孩子能夠適應社會、成爲一個「好公民」、這實在是最不幸的事情、因爲在敎養期內的目的、應該求孩子最高限度的幸福、要達到這目的、那祗有順着孩子的個性、儘量地使他自由發展、倘然適應一定是强迫的、屈服的、犧牲的、那末寧願不要適應、因爲這適應祗是喪失孩子的性格、埋沒孩子的天才、而且這個沒有特性的、柔順的、灰色的死人們所組織的社會、那裏還會有進步呢、也有好些人、以孩子爲將來的人、現在祗不過是一個雛型、這又是錯了、要知孩子就是一個人、他們有着自己的特性和人格、我們應該使孩子們儘量快樂、而不是單單爲他們預備以後的幸福、特別因爲他們成年後的生活、或許會充滿了可怕的掙扎與痛苦、我們成人往往受到了種種的痛苦而回想孩子時代的快樂而稱做「黃金時代」、那末現在又何忍去破壞孩子的黃金時代呢、

究竟孩子應當怎樣敎法呢、唯有尊重孩子們的人格、保持孩子們眞的天性、讓孩子們得到充分的自由、下面是幾個例子和一些簡單的說明、

㈠「孩子、今天的天氣多好、你快背了書包上學去」、母親一面說、一面給孩子從櫃子裏取出書包來、

「今天我不去、等明天再說」、孩子努起了嘴回答、

「孩子、今天你去了、等一會回來、給你吃糕、吃又香又甜的雞蛋糕」、母親的話沒有說完、孩子已背着書包跨出門去了、

這是一種最不幸的方法、以報酬來使兒童服從、這樣繼續下去、兒童就會漸漸變成個强而不講理性、沒有報酬、就什麼都不高興、報酬簡直成功孩子的賂了、孩子會看出父母的弱點、而用說謊、詔媚、向父母作無窮盡的要求、若是恐嚇等卑劣的手段、父母不把這種蠢愚的方法革除、必致使孩子成爲一個勒索報酬的强梁者、一切的理性、在這情況下消滅了、自然、對於孩子做了完美的工作之後的獎勵是不可少的、但總該是懇切的和率直的、你如有能力、不妨在孩子做了工作之後、給以美麗的書籍圖畫、讓他看好的雕刻塑造、或帶他到野外去、

㈡孩子正在把大大小小的積木搬來搬去、預備搭成一所房子、爸爸見他很費力、跑過去幫助他、孩子堅決地拒絕了、「這會使你容易成功、」

「我不要、」孩子咕嚨着、表示情願做較難的工作、爸爸惱了、就停止和孩子說話、

這也是一種壞不過的敎育方法、孩子在遊戲和工作時、成人或是以爲過於緩慢、或是以爲做得太不會勝任、看得不能忍耐了、常要幫助孩子、强迫孩子接受自已的輔助、甚至幫助得連發翻的權柄都被奪了、這實在太不懂孩子的心理、孩子在初學的時候、總是不大敏捷、而種種能力的獲得、也只有靠着練習的、至於創造、當然和孩子比較的不同而非缺點、成人自以爲是熟練的敎訓、但不要忘記了歷史的工作、某一時代的進步、决不是藉着熟練者的、而是賴着那些被稱爲無經驗的個人的成功、必定要經過大胆的實驗、

要幫助孩子的、僅僅在請求怎樣做的期候、必是十分需要和急迫的場合、

△◁▷▽　△◁▷▽

天下馳名　行銷中外
宏興鴣鴣菜
專治小兒百病　服後轉弱爲强
總經理朱敬記行南京中華路三五三號
全國各埠各大藥房各煙紙洋雜貨店均售

費治　王霓
結婚啓事
中華民國三十年三月十八日謹遵家長之命在滬結婚時値非常一切從簡用告親友諸希亮察爲幸

平報
下午一時到京
歡迎訂閱
每月二元一角
社址上海福州路四三六號
南京分銷處朱雀路七二號

壽爾康
HELCONE
吸煙人宜服『壽爾康』
鴉片耗精傷血吸者每多肾虧如柴宜服「壽爾康」以補精血
戒煙時應服『壽爾康』
服「壽爾康」精血旺抗毒力增强戒除患者易如反掌
戒煙後速服『壽爾康』
患者既除精神尙未復康速服「壽爾康」以資調補則身體日見强壯從此百病不侵
南京建康路中興大藥房總經理

再談一些方音問題

海鳴

昨談歌麻韻可通，以之研究中國各地方音，以及外國譯名，竟是路路可通，有趣得很。故此對於方音問題，如細加研究，於中國聲韻學上，與一些中國字的古音上，亦可得到一些解決。

大概中國六朝時梁人沈約所訂的一部詩韻，分爲平上去入四聲，其字音大都與在中國江浙人之南音有關，故與現在之北音，反多阻格。但此又決非盡是南蠻鴃舌之聲，中國歷史在晉室東渡，偏安江左時，北方士流，多已僑移南來，要仍是從前古代北音與中原音之移植，即遠推到周時之泰伯封吳，便是古吳音，又何嘗不是古音之遺？於此尋求古音，或多可據？

此外，又如粵地方音時。以廣州話爲正則，在現時乍聆之，似亦奇特之至。然細一考廣州方音之對於平上去入四聲，及陰陽平，實非常準確。中國現時，北方已全無入聲了，凡北曲唱入聲字，多叶上聲或陽平，但廣州人唸入聲字，全合古法，一字不差，試隨便執一廣州人字請其唸雪月等字，唱岳武穆的滿江紅詞，押韻處就太合轍太美妙了。即其他詩韻上之分韻者，亦莫不皆然，如八庚韻，在北人唸之，眞不知同眞文靑蒸侵各韻如何分法？而廣州人之唸庚，略帶剛甘之音，由此而推及略成略如常，兵略如洋涇浜之浜，輕略如昌，不特古時庚陽韻可通之說，得一證明，兼亦淸淸楚楚交還人一個眞正的庚韻了。

又如該死的十三元，歷來文人應試帖者，莫不小心走韻。但廣州人唸元略帶完音，則魂音略帶還，略帶寃略帶翦，稍一閉口，萬事皆通，并不該死了。另又如佳灰韻的分別，亦非粵人和江浙人不辨，苟不從方音上研究，眞不能懂得當初詩韻之何以如此排訂。而方音猶存古音，適足以資研究聲韻的佐證，則此等事誠不得謂爲小事一件矣。

我曾因爲了研究唱皮黃之分陰陽平，主張作詩押韻，亦宜在每一首上參錯交雜著陰陽平，不可一條鞭全用陰平聲字或陽平聲字，方能唸唱起來抑揚頓挫，聲調和諧，偏遇有一人在報上硬與我抬杠，錯把詩韻上的上下平誤認，爲陰陽平，可見不唱曲子，陰陽聲分法，便不易知，且嚴格地說，上去聲亦應分陰陽，惟入聲不分，其。又中國聲韻學的發達，與佛教輸入及譯佛經上亦有大關係。如經文的轉讀，梵唄的歌唱，唱導的制度，都促進中國聲韻之完備合理。尤以魏孫炎創反切法，即由僧竺法護四十一字母的輸入作基礎，即今日譯西文，辨聲母，亦均以此爲先河，凡文學家音樂家之喜崇拜，也不是偶然的事！

鬍子

然

我雖只有二十多歲，但別人都說我過了三十，他們的理由，是因爲我留了一簇濃黑鬍子。

爲了這短短的鬍子引起了不少人的笑話；他在學外國人哩。他因爲失戀的原故。他想出奇的引人注意。還有人更無理的只說我是缺德，無聊，見鬼。

我沒有理他們，因爲他們都不明白我爲了什麼理由，而他們也不來問我，我也不向他們說了。他們都以爲鬍子是老人們的專有品，他們也忘記了每隔幾天就要刮臉的麻煩。

說起來鬍子也實在是討厭的東西，只要你歇兩天不去刮它，它就會像黑芝麻似的黏滿在你的嘴巴上。鬍子長了倒也沒有什麼，只是這短短的像芝麻似的，最難看，最討厭。要想避免這難看和討厭，那你就得天天去刮它，但那又會使你的唇上變成了一塊靑灰的顏色。

我留鬍子就是爲了這種理由。

× × ×

真情

倉林

從舊書廚中，翻出幾本事變前的雜誌，和現在的雜誌，一比較，我心搖頭，是進步了呢？是往跳了呢？我沒有這種力量，但是，使我有力的判斷力，一種莫名其妙的力量，強迫開倒車呢？我害怕。

欲求能開闢新文藝的園地，須求眞情流露的作品，一個享高名的詩人，身後不知藏有多少段的可歌可泣的羅曼斯。朋友，請你提起筆來，大膽地刻劃着生之嘔謎吧！

我也不是「花瓶」

認真辦事可免受侮辱

急流

讀了十一日中流登載，金火女士我不做「花瓶」以後，發生了無限感想，覺得自己有幾句話，要說一說。

「花瓶」這個名詞，似乎流行久矣。當然，這名詞是針對一般打扮得花枝招展，整天坐在辦公室中，無所事事，或是公餘陪上司到跳舞場，電影院之流而言的，我們平心靜氣的想想，在這個男性中心的社會裏，一般輿論，對於女性特別苛刻的時代，我們女同胞，在社會上服務，是應該如何的小心自重，勤謹努力，方不負婦女解放的使命啊！通常我們知道，女性作事有一個弱點，就是遇事敷衍，畏難，不肯虛心盡責，於是這就給男子們一個嘲諷指摘的機會了。

至於那些涉世未深的女性，藉奧援而廁身機關，愛慕虛榮年輕愛好修飾的時候，經男同事們一捧，簡直忘其所以，漸漸地養成一種旁若無人的態度，這也是引起人們反感的一個原因。

要洗刷這種侮辱，根本須從本身認眞辦事做起，不做「花瓶」，也不是口頭上否認就能了事的。我們知道，「事實勝於雄辯」，對於這種不理解的批評，似乎不必辯白，我也是一個女性，到社會服務以來，一向抱着勤謹盡責，細心作事爲宗旨，更易了幾個機關，頗得長官們信任，同事們的敬佩。

現在，我在某院服務，住宿院中，每日準時上班辦公，冬天別的女同事們抱着熱水袋，看報，談笑，兩手凍得通紅，還是手不停揮的工作。下班後自已燒飯洗衣，終年是一件藍布大褂，空閒的時候，看看書，或是寫寫稿，娛樂場所從來也不涉足。

所以，我是絕對不用憂鬱人家把「花瓶」這名詞加到我身上的。

懷春曲

伍儁子

三月，和煦的春風，悄無聲息地吹遍了江南。

——在冷漠的屋舍里，我聽到了或人的單調的嘆息；深沉而憂悒的。

我同情憐憫地問，低低地，和他底太息是同一的調子：「爲什麼呢？朋友，着意憐惜你底青春吧！」——那是白雪鋪滿世界的日子呢可是，而今；是初春的三月，春風已悄無聲息地吹遍了江南吶！

——在陰鬱的屋舍里，我又聽到或人單調的太息：是歇斯底里的。

我同情而憐憫地問，悄悄地，和他底嘆息相應着：「怎麼哪？朋友，儘情利用你底青春吧；在還綺麗的春天！」這正是或一個黃昏時候呢。

明天，在落霞啣着遠山的當兒，我離開了屋子。

我很年青，我懂得風趣，我知得在春天憐惜寶貴的青春年華。

負着斜陽的餘暉，在原野上徘徊；我是在找尋春天底蹤跡。

眺望周遭，原野的土地上沒有長上一點綠意；老樹搖着裸露的枝條，在風中沉吟；風在原野上輕飄，像是黃昏在斜陽中泣咽……

我迷茫而惶惑，從嘴邊滑出串串褪了色的嗟嘆；我惘然的自語：「呵，不是和煦的春風，已經吹遍了三月的江南了嗎!?」

原野里淒淸而奪謐，唏嘆的餘音，在荒寂的氣氛裏縈迴。

落日收斂了餘暉，樹叢那邊傳來斷續的牧童之笛音；淒然的嗚咽。

我拋去尋春的溫柔旖旎的情緒；重理起舊日嚴寒的殘夢。我歇然無言地回進了屋子。那種或的調子，掩去我心中莫名的悵惘：

——怎麼哪，朋友？還是着意憐惜你底寶貴的青春年華吧！

男女的別稱

魯

「男」與「女」的稱謂，常隨地域或身份而異。一般人對「妻」的稱呼，有稱「內人」，有稱「拙荊」，一般無知而粗魯的勞工，則往往就直率的呼稱「老婆」，甚而稱之「雌老虎」。記得北方人稱「夫」有稱爲「蓄老」，稱「妻」有稱爲「底老」者。考「蓄」「底」二字，含意微妙。

上海人多稱上海的住房爲鴿棚。而其流行的房子類別又極繁多。所以久住上海的人，他們對於住房的印象是很深的。有人曾將住房的名稱，有趣地鑑明「男」「女」間的關係。

現在任何一個都市裏一夫一妻的小家庭最流行。這種情形，稱之以「一樓一底」，「一上一下」或是「一樓一底」，爲最合宜不過。

已成年而尚未結婚的男子，稱之以「過街樓」最妥貼。爲何呢？因其樓底下空空如也。反之，若是已成年而尚未與人結婚的獨身小姐，稱之以「平房」最切合。爲何呢？因其上面毫無覆蓋也。

假使已結婚而從未育男生女，而呈奉「玉皇大帝」核准，特准娶「小房」者，稱以「一樓一底」外帶「亭間」最確當。爲何呢？因其另有別用也。假使已結婚之男或女，其在外私相戀愛姘識一女或一男者，稱以「灶披間」最的當。爲何呢？因其喪失禮恥，又非正當行爲，且多從後門進出也。

上述諸典雅的稱謂，或有感於北方人所稱之「蓄」「底」而得。思其涵意雖謔而雅趣多矣！

× × ×

以人名饌

東坡肉．任菜　李鴻章雜碎

南省肴品有「東坡肉」一味，備見於記載，未曾嘗試。或云是東坡創製品，或云是由東坡而傳名，如歐洲人所謂「李鴻章雜碎」之例。但據平等閣筆記所考，東坡一日患熱病，死之竟日，惟胸間尚微溫。佛印高僧入某鄉民家，向之化緣云：聞爾家豕生數子，望賜與老僧，中有一小豚，不肯食乳者，鄉人許之。佛印乃袖此小豚，至東坡室，東坡霍然而愈，坡問故？印曰：此死豚回寺。越日，東坡至寺，佛印留之午餐，以器盛豚，驚駭，汗出遍體，從此東坡不食肉云。是東坡自受戒而不食肉，即非創爲佳味，以勸後人食肉也。

「李鴻章雜碎」之惹笑，全在「雜碎」二字，其實這是譯文，若案原義，即作爲「什錦」等冠冕堂皇名詞一，有何不可。中國人看饌之以多式合一者，如「八寶飯」，「一品鍋」皆是也。

舊京菜蔬之以名人創造而留傳者：㊀爲「宮保雞」，即辣子炒雞丁，丁文誠寶楨最嗜此，凡川滇館及山東館皆備之。㊁爲潘魚，以羊羹烹魚，取「羊魚爲鮮」之義，相傳係翰林潘某所創。（一說係潘文勤，一說係潘炳年。）從前廣和居最有名。㊂爲「任菜」，又名羹螃蟹，當春夏冬無蟹時，取魚肉和薑醋代蟹味也。宜興任蓬翁（錫汾）所創，萬福居製最佳。今此數館，皆歇業久矣。

凌霄漢閣譚薈

禮．時

忠

人生於世，必須事事有禮，如不注重禮節，如何能夠成大功，立大業，「禮義廉恥」「禮樂射御書數」也都是以禮爲最先。

國家，社會，家庭皆須有禮，丟開禮字不講，簡直就是禽獸一樣。

寸金難買寸光陰，如駒過隙難得而易失的時間，應當如何來寶貴，寶貴時間，就是要遵從時間，不能遵守時間，浪費其寶貴的生命，毀棄其應做的事業。

時間乃一切事業與生命之母。

× × ×

縮影回光錄

（十二）

馬午

活人與死人搶奪棺材的事情，已經不足爲奇，爲了生活而引起嫉妬，由嫉妬而做慘無人道的勾當，活人有米無柴，因此就在死人的棺材板上轉念頭，這是爲着要生活呀！反正捉進衙門里去，自己倒用不到愁那一七件事」！

臨時遊覽車實現後

敬

前幾天我在本版寫了一篇恢復遊覽專車的文章，後來又有海鳴先生繼起響應，今天閱報，看到華中都市汽車公司將於總理忌辰開駛自新街口到中山陵的臨時公共汽車的消息，雖然我不能確定該公司開駛公共汽車的動機是由於我們的兩篇文章，但我人的希望能得到初步的實現，這是值得欣慰的，想來這也是市民們所欣慰的吧。

這次 不過這次的票價，似嫌定得太貴些，爲了普及於更廣大的市民起見，我們希望公司當局除了營業眼光以外，再加上一種社會服務的精神，以後遇有類似機會時，把票價減至最低限度。此其一。

這次的陵園專車，時間只限一天，地點祇限一處，當然只是試辦性質。但我們相信成績一定是會美滿的。

如果成績確實不差，我希望公司當局把範圍擴大起來，在春末，夏，及秋初，這一時期中，每星期日，都可開駛。如果恐怕人數少，影響營業，則每日開的班數可以少些，或者擇定幾個星期日，在前幾天加以預告。或者採用登記辦法，預售車票，滿額即開，都可以的。至於目的地，也不限陵園，其他名勝處所，均可駛行專車。此其二。

近來 京中會社團體很多，在章程的宗旨一項下，大多簽着「聯絡感情」。不過普聯絡感情的方法是開會，興味索然，毫無生趣。如果在風和日暖的天氣，集合會員，到名勝處舉行「辟克尼克」（野餐），無拘無束，沒有嚴肅的秩序，沒有呆板的禮節，大家都會流露至情，彼此才會澈底認識，這方是聯絡感情的好辦法。而且集團雇車，集團遊覽，經濟也非常合算的。此其三。

再進 一步，在戰前有許多團體，像中華職業教育社，中國教育學會，每年擇定一個地方，舉行年會，地點年年變更，如今年在蘇州，明年在杭州，後年在北平，……這樣，會員可藉這個機會，到各地遊覽。而且，可以用團體名義，火車票價打折扣，住寄則借在當地機關或學校裏，一切都佔着便宜。希望各團體的主持人，也能注意及此。此其四。

有人 說我國國困民窮，遊覽之事，大可不必談。這種觀察實似是而非。要國家強盛，則國民性之活潑與富有朝氣實爲必要條件。聽說日本國民，每到櫻花節那天，舉國若狂，出外遊覽，十室九空。物質上的痛苦，是需要精神上的興奮來調劑的。工作的工作，遊玩的遊玩。所以我對於遊覽車及聯帶想起的問題，特地再來嘵舌一下。

亂雲翠夢

（五四）

喬琪

原來這個大塊頭婦人，是做這個的，記得同朱局長住在一起的時候，朱頭三時常講起，那一處樓房裏，喊得來的眞好，當時很覺得奇怪，怎麼陌生陌生，便可以喊一個女人來睡覺，這種事情眞羞死了，今天大概他們也當我這種人了，眞正笑話。她越想越對，越想越恨，這時也顧不得什麼了，馬上就想開了門出去。

無錫客人卻急起來了，好比一塊香脆適口的美餚，正待下箸的時候，卻發了裏邊有一個蒼蠅，這種懊喪的事情，比了死去老婆還難過。那裏肯輕易讓她跑掉，所以忙不迭的立起身來，他本脫去了鞋子橫在床上，鞋子也來不及着，拖了一雙草拖鞋來拉阿翠。

阿翠又恨又急，想要去開門，但是敵不過無錫客人的氣力，被他拉了過去，她眞恨極了，竟劈頭劈面的把拳頭打着那無錫人。無錫客人倒軟下來了，放低了聲音，對阿翠說：「你不要這個樣子，我們有話好說，……千萬你不要哭，人家聽見了難爲情。」

阿翠見他說話很軟，便也不似剛纔的倔強了。伏在台子上只管哭。

無錫人見她哭得不停，倒反而爲難起來了。在旁邊只是勸。無錫客人倒很耐性，勸了阿翠足有半個鐘頭，阿翠方纔住聲，無錫客人倒了半杯茶，叫阿翠喝，說道：「這也用不着哭的事情，我又不是壞人，你有甚麼傷心，儘管對我講好了。」阿翠覺得這個人倒還好，所以把自己的事情一五一十的對那無錫人講了。無錫人聽得舌頭伸了又伸，他本是上海難得來的，在鄉下從來也沒有聽見過這種希奇的事情。

無錫客人在皮夾裏拿了五十塊錢出來，授給阿翠，說道：「那麼，你就回去吧！」阿翠聽見叫她回去，心裏一開心，但是她對了那十張五元鈔票要發呆。在阿翠不明白他何以要拿出這一筆錢來，所以想要退回他，對無錫人道：「我就回去了，這錢我不要。」無錫人見她還個樣子，很覺可憐她，知道她確乎是一個剛出道的女人。所以一定要叫阿翠拿，阿翠一定不肯受，無錫人說：

（八十五）

「哦！也許是剛才被風吹進去砂子了罷？我也覺得眼裏怪脹得慌呢。」說着，故意用手絹再擦擦眼睛。

「以後走路留點神好了。」艾媽媽又閉上了眼，歇了一會，又睜開了，「不對，我也沒聽見起風啊，怎麼會吹起了砂子呢？你是哭了罷？好孩子，爲什麼哭？告訴我，是誰欺負你了？唉！水不知道退了沒有？要是能回去，我們就回去得了，省得老在外邊，沒一個熟人。家裏多好啊！要什麼有什麼，什麼都方便，何必在外邊受這個氣呢？」

話是猜得很對，但是，月珠卻不敢答應，可眞難受到了極點，幾乎大聲的哭了出來，極力的忍住，方把眼淚忍回去了。還要假裝出幾分哭臉來，「別瞎說了，叫人家聽見，又會生出是非來。我們住得挺好的，又有傳奶奶的照應，誰敢來欺負一下？別那麼亂想罷！」月珠的眼淚祇有往肚裏嚥了。

「我們還是快點回去得了，我一天到晚的在想家呢！」

「那當然，將來總會回去的，誰還能老在外邊不成？我天天問人家水退了沒有，都說是今年恐怕不成了，反正明年開春，一定可以回去的。」心裏卻想着：開春若是眞能回去，那也不是當初的自己了啊！

樹人與樹木

雲林

樹「人」與樹「木」，同是今日重要的事。樹「木」可以譬之樹「人」，但樹「人」亦可出樹「木」言之。

教育界是肩負着樹人的工事，每個植樹的栽護者，就是終日執着教鞭勤勞着的教師，學生好比園中的幼林，他們的成長，有賴平日教師苦心的經營，能有豐實的收穫，必有教師累積的刻苦的代價的付與。

我們目擊今日林木缺乏的原因，在於人民平日沒有護林的責任上的注意，那麼，今日摧殘教育，漠視文化工作者亦同此理，做教師的懈怠，不眞誠地護養兒童，實等不愛護林木者一樣，所以由樹「木」，啓示了我們從事樹「人」者的幾點注意：

㊀樹人者要注意護養，

㊁樹人者要慘淡下費苦心，

㊂樹人者不應急求目前的功利。

樹木者異日可得庇托之蔭，樹人者可獲學生日後栽荷的恩感，造林可以鞏固堤防，樹人的教育事業可以堅強民族的陣容，樹人在今日的重要，不言可喻。

寫在植樹節

橘苑

陸承鑄編

第二〇三局　暴會授首

趙錦文擬　紅先勝

昨刊「千里獨行」着法　着法明日披露

車一平三　車六退九　馬三進五　象七退五　馬五進四　象五退七　馬四進三　象七進五　馬五進四（勝）

地址新街口　中央大舞台　永信公司　中央商場後面　淮海路十五號　電話二三〇八七

雪又琴　王鴻福

今天日戲　紀鴻奎　新雲秋　頭本　怪俠歐陽德

今天夜戲　英會　羣新　盤絲洞　代借東風特別歌舞

雪又琴女士主演　活捉王魁　准於星期日公演

今天優越獻映　奇幻恐怖之必看片

陽送京娘　陰送匡胤

千里送京娘

李麗華　鄭重　賀賓　主演

古廟殭尸出現　黑夜鬼火引路

藝華超特出品

中華大戲院　夫子廟貢院街

中華劇場　實行中日提攜　介紹友邦文化

今天空前特殊偉大貢獻

「奧林匹亞」第二部偉構

第十一屆世界運動大會之寫實鉅片！熱烈！驚奇！包使你五體投地！

美之祭典

女性健美之展覽大會　較「民族祭典」更偉大！更精彩！連日滿座●請早駕臨

（中國時間）每日午後一時起映　隨到隨看　最後一場七時起

國際劇場　新街口北段

今日貢獻社會倫理鉅片

匈牙利之夜

如此佳片只映三天　DIE GANZE WALT DREHT SICH UM LIEBE

法國影片公司出品

浙紹　六華春酒菜館　地址貢院東街　電話二一七四七號

太平洋酒菜館　津川名菜　各種筵席　隨意便酌　女子招待　房間清潔　坐位寬暢　空氣流通　如蒙惠顧　特別歡迎　夫子廟貢院東街　電話二一七八四

日商鎮江麵粉廠金山牌各種麵粉　金山公司　零躉批售　遷移新址　照常營業　總事務處　評事街一九七號（馬府街口）　總營業處　太平路一四〇五號　倉庫　下關天保里三三號　丹鳳街一四五號

專家主辦　南京牛奶公司　A消毒牛奶　一磅裝每本劵十八元　半磅九元　地址華僑路口　代定處　夫子廟小巴黎　中央商場　沙利文　鴻和　山西路

首都新聞記者俱樂部主辦　籌款濟貧遊藝大會

地址　國府路香鋪營中日文化協會和平堂

票價　分十元五　元三元三　等由邀貴　井京報館　代售

三月十五日（星期六）夜戲
全班合演　賜福
宣南小友　草橋關
張劍秋先生　曹見微先生　生率齊先生　賣馬
顏釗先生　射戟
鄭劍秋先生　新雲秋女士　坐宮
金嘯雲先生　趙志善先生　戴勸武先生　失街亭
葛偉昶夫人　姜曉雲先生　生恨死

三月十六日（星期日）日戲
全班合演　百壽圖
全班合演　渭水河
趙志善先生　頭本　賽太歲
黃煥亭先生　新雲秋女士　賀后罵殿
曹慧麟女士　醉酒
金嘯雲先生　生率齊先生　捉放曹
顏釗先生　顏恨吾先生　顏潔小姐　周雨人先生　販馬記

當日在中日文化協會售票

南京興業銀行

收存 外匯 貼抵 小貸 發禮
受款 埠款 現押 本款 行券

活期、往來、定期、活定兩便
電匯、信匯、穩妥、迅速
確實擔保、均可承辦
調劑金融、輔助工商
印刷工細、精美雅觀

營業時間 上午九時起至下午三時
復興路辦事處中央商場內
總行臨時行址 朱雀路一一一號
電話二三三五二 電報掛號〇〇八一號

各煙店均有出售
華生煙草公司
全祿牌

感冒 得妙賴此

三十分鐘 確見卓效
粉抹罨療劑

可惡可怕的蛔蟲毒
當即用「減痛寧」
一掃之！

驅除蛔蟲特效名藥
減痛寧

「減痛寧」為甚麼有奇効呢？
●是能直攻蛔蟲，使之全滅排出体外
●是經久接連服用，既不傷腸胃，又不伴如黃瘋症等之中毒作用，故用之絕對安全
●不須併用瀉劑又味美可口，萬人樂用
（各埠大藥房皆有售出）

發行所 藤澤友吉商店
上海密勒路八號
本店（大阪）支店（東京・京城）

中人話

第四十九期（每逢星期四出版）

道家的流派

俊

道家者，黃帝既執道以濟天下，並深知道為人君之要術，得之則昌，失之則亡，故立史官而世守之，以垂訓後世。歷代之佐人君以明治理者，若伊尹輔湯，鬻熊、太公與周，管仲治齊，亦無不推斯學以秉要而執本。惟東遷以後，天子失官，老聃乃以守藏史述黃帝上古之言，莊列關尹之徒羽翼之，道家由此而始矣。故道家由老子倡之，莊子和之，今之言道家者，莫不以老子為主，而道家，君人南面之術，六藝之宗主，百家之祖，孔子所師承也。而道家皆為自然主義，其本質含有個人的，非社會的，非人治的。其流派約可分為四派：

㈠有為派
㈡無為而無不為派
㈢無為派 a.任天派 b.縱欲派 c.遯世派
㈣無不為派

道家導源於黃帝，在上古黃帝之時，社會已經演至文明階段，一切文物制作，皆燦然大備。黃帝既用武力併吞各部落之後，受各部落之擁戴，被為公共之首領，故此時只得順乎自然，統一天下。於是在文治方面，明制度，自己為制作聖人，在朝庭上設百官，命各掌專門職守，用南面之術為人君，使有優良進步政治組織，在是時出現。伊尹與鬻熊太公，皆輔人君武力征討誅殺，而為帝王聖人。管子任政於齊，作內政，九合諸侯，一匡天下，通貨積財，富國疆兵，使齊桓公稱霸於當世，故其皆是有為派也。其所以能有為者，以其能順應事物之自然，而不與人相違背，乃能有成焉。

老子乃蓋關自然之旨，於自然。其學說為「道」，而其所言之「道」，云：「有物混成，先天地生，寂兮寥兮，獨立而不改，周行而不殆，可以為天下母，吾不知其名，字之曰道。」往古今來之萬事萬物，宇宙間森羅萬象，皆被包括其所言之「道」矣。老子所以著道德經，因見當世諸侯世卿爭闘，教人以不爭，而無不爭的天下。義源於無為而無不為的大界為理，故信任自然，以為道法為萬能，一成不變。以道為先天的存在，且「人法地，地法天，天法道，道法自然。」根本對政治主張放任無為，而幻想小國寡民之烏托邦，對人生反對知識，反對欲念，而發出絕聖棄智，反抗文化極端論調。在本其自然之旨，故為如無為，而所為乃無不成，故可稱為無為而無不為派。

至於莊周，則一變老子之無不為，而信仰「無適而不變，無時而不移」，主張一切皆由天道支配，人應「安時而處順」，故其立說，齊萬物，一死生，是極端命定論，專任於天者，為無為派之任天派。楊朱則為極端順世個人主義者，其學說最鮮明的旗幟，曰：「為我」，即孟子所稱楊子取為我，拔一毛而利天下不為也。此種自然之主張，使人樂天安命，富有批評的精神，雖有解放人心之功用，但偏於消極流弊，臨於頹廢和懦弱，為文化進步之大礙。陳仲子為遯世個人主義之代表，據孟子所言，「仲子所居之室，所食之粟，彼身織屨，妻辟纑以易之」。以此觀之，仲子之學，固不純出道家，然彼與齊王同姓，實當時一煊赫之貴族，而其生活如此，必有極深刻人生觀在焉。其為人「上不臣於王，下不治其家，中不索交諸侯」。為遯世個人主義者，故稱為無為派之遯世派。

韓非者，喜刑名法術之學，而其歸本於黃老，著有孤憤五蠹內外儲等作品，都十餘萬言，其主張專重干涉主義，一變老子之無為，成為不為派，遂流於法家。此為秦之前道家之派別也。

又老子以絕對之生為無生，莊子以死生為一，後世有養生派，自秦以後流而為長生派。又道家為百家之祖，分而為陰陽家，於是道家有土派。又道家與陰陽家合，其後又與道家合，於是道家有五行派。至東漢以後又與釋佛合，而道家乃有僧道派。此皆道家之衍變，所以見道家為百家之始，而老子集其大成也。

□□□

清代后妃簡考（上）

闇伯豪

百年宮史久湮沉，密記金鑾費討尋。詳到開元如瞥電，虛淵落日闕窺陰。

作者於二十九年十二月上旬撰有歷代后妃簡考一文，已登中報，挂漏既多，敘述拉雜，又以公務鮮暇，僅敘至明末為止，益感未達貫串之旨。茲復搜集現代史料，量予翦裁，並附以己見，將清代后妃略加考列，藉續前述，是非當否，願研史專家教正焉。

清制皇帝立皇后之禮，曰冊立，立皇貴妃、親王世子貝勒貝子公主福晉等，俱稱冊封（見大清會典）所謂冊者，即符命之謂，古昔謂之冊命，即冊封之命令，書曰「御王冊命」，朱子全書歷代「冊命之禮，始於漢武帝封三王，後遂不廢」，又郊祀宗廟太子皆有玉冊，皇后用金冊，貴妃用竹冊，至皇后之冠服，有朝服吉服二等，皇貴妃皆以品秩為差等（見皇朝文獻通考）。清初入關時，滿漢無通婚之例，其冊立冊封，均限滿人，惟聖祖妃嬪則有年氏，王佳氏，陳佳氏等，其陳佳氏且為仁宗生母，孝儀皇后，為魏佳氏，皆漢人而投旗者，其他王公攻克江南時，迭有掠奪漢婦女情事，虞邑劉氏小字三秀，自幼父教之書，目了了，提筆作字，秀雅可愛，下筆成章，父歿，依嫂居，甫垂髫，嬌豔動人，鄉里稱為國色，性明敏，遇事一言立決，嫁黃亮功生一女即寡居，值李成棟叛，大掠吳中，美姝三秀被擄至松，守將見其貌美不敢私，成棟反正，將三秀轉獻之豫王，（王尚娶有黃氏民婦）以三秀淡冶若仙，髮長委地，傾心之，旋冊立為妃，享榮華者四十餘年（詳見過墟志載此）即掠奪漢婦人為妃之史實，故孝莊皇后，為杜漸防微計，於順治初年論有「以纏足女子入宮者斬」，此旨曾懸於神武門內，至光緒季年孝欽皇后，始詔令滿漢聯婚，後有詩云「漢姓難同色目儕，當年卻特制誠乖，東朝下通婚詔，聖母曾聞氏魏佳」，皆紀實也。

孝莊皇后，為世祖之皇太后，世祖踐位，太后下嫁睿親王（即多爾袞）蔣良騏撰東華錄載有世祖皇父攝政王之稱，及其在宮穢迹，言之綦詳，後為王先謙將封皇父與太后下嫁事削去之，殊不知愈蓋彌彰，且當下嫁時尚有一詔書，頗委婉盡致，（見蕭一山清代通史載之）追黎理禮部舊案，有國母下嫁禮儀，及請旨奏旨多件，如順治三年，群臣上奏，皆稱皇父攝政王，與皇上字樣並列，宣統間內閣清理舊檔，得順治時殿試策一本，頌聖處，先頌皇父攝政王，在皇上之前，由此可見太后以嫂嫁叔之事已確鑿無疑。後攝政王歸政，以罪被廢，太后出居睿親王府，至康熙時歿，葬昭西陵，不令合太宗，微示絕於太宗之意，仍稱為陵者，以世祖為其所生也，考碑文有曰「念太宗之山陵已久，卑不動尊，惟世祖之兆域非遙，母從子」，可謂善於潤色矣。

世祖之董鄂妃，說者謂冒辟疆之愛姬董小宛，張明弼董小宛傳云，「小宛年僅二十七歲，以勞瘁卒」但其致病之由，則隱微難悉，辟疆影梅庵憶語，凡一飲食之細，一器物之微，皆追述小宛言動，獨於其病作何狀，與永訣時作何語，意絕未之及，論者謂其以被掠之日，為其死亡之日，自屬不虛，又憶語最後一則云「余夢還家，舉室皆見，獨不見姬（指小宛），急詢荊人，背余下淚，余夢中大呼曰，豈死耶」按此之述原屬事實，故託之為夢，可見其傷心處也，以與梅村清涼山讚佛詩蓋暗指董妃逝世，世祖傷感甚，遁五臺為僧語甚明顯，論者向無異詞，獨董妃即冒辟疆姬人董小宛一事，則冒鶴亭廣生辨之甚力，旹小宛為水繪圖生色不顧為他奪也」又梅村題董君畫扇詩，亦暗指小宛，其第二首云「可憐同望西陵哭，不在分香賣履中」，第四首云「手把定情金合子，九原相見尚低頭」。是謂董妃之為姬自傷改節，愧對辟疆也。綜觀諸意旨，董妃極盡纏綿之致，董小宛昭然若揭，世祖於董妃卒後，痛不欲生，故幸五臺祝髮為僧不返，朝中遂以大喪告天下，且觀聖祖四幸五臺皆為省覲世祖，愈足證明（紅樓夢索隱指世祖為寶玉，即本此）。

高宗孝賢皇后，為傅恆之妹（亦有謂姊者，清史演義載之甚詳）相傳傅恆夫人，與高宗通，后屢反目，高宗積不平，南巡還至，后以病殂告，宿舟中，偶論及此，高宗大怒，開祕史按清宮詞注云「福康安為孝賢后之姪也，以功封忠銳嘉勇貝子（見宮詞），丹闕」即此可見高宗與傅恆夫人之曖昧矣，否則高宗何以特加寵異，且清制異姓不封王，傅恆何以封郡王，二百餘年所僅見，數再證之以孝賢后為人節儉，平時穿布衣，反稱其福，御用之鞋襪，皆為后親手所製，不御珠翠，純廟以節勞為稱，或勸以節勞，則曰「予正欲以身作則，為天下婦女先也」，論者謂為清代之賢后。

十郎閒話

秋月

一種體制，最適宜，可以容納複雜的扮演，故在清代之前半期，劇場上的需要，傳奇藉着樂曲，能備極一時之盛，因之雜劇和散套則衰落了。

降至康熙乾隆百年之間，可以說是傳奇的全盛時期，作者與作品之較勝，實繁衍於明代，所依據的南曲，在當時猶甚流行；再以傳奇為戲曲中最廣大的範圍……

清代的傳奇作家，當世者頗多，而最負盛譽者，則推：李漁，孔尚在，洪昇及蔣士銓四大家。

李漁字笠翁，蘭溪人，善滑稽，康熙時流寓金陵，時稱為李十郎。他能作俠邪遊，作唐人式的小說，長於文學，批評他的拿手戲是在傳奇的寫作，除『四元記』……『鳳求凰』，『憐香伴』，『巧團圓』……『玉搔頭』等十種曲。即其譜聲按拍，則開筵招飲，名公巨卿以文人嘉賓，即席賦詩，相互唱和，因之笠翁之名而大著矣。

時蒲田余懷澹心，留寓南中，徵歌選曲，江東推為領袖，笠翁一日抬束遂集諸名士，會於秦淮水關，即席分賦，極一時盛集，澹心首唱云：「劍動花飛素口開，狂言忽發紫雲迴，湘簾直下風吹起，舞出山香薛夜來。」「曲子相公今信李，記歌娘子又逢張，江南紅豆花開後，一串珍珠壓酒腸。」「衛城洞裏玉清歸，結綺樓前試舞衣，誰譬箜篌挪管，行雲遏住繞梁飛。」「彈罷檀槽淚滿襟，傷心無限夕陽深，人生合作逢場戲，頭白周郎何處尋。」另贈笠翁詩云：「十郎才調福無雙，鶯語小窗送客留，晃休滅燭，要看花睡照銀缸。」因此北里南曲中，無不知有李十郎者，而李十郎之名，亦由此而傳於世矣。

風流藝人 溫飛卿

默郎

晚唐一代藝宗溫飛卿，其為詩詞，極盡藻麗，多標豔錦繡，讀之齒頰留香，心曠神怡，今世志摩小品，焦美綺豔，作風近似，故王靜庵評云「畫屏金鷓鴣」，飛卿語也，其詞品似之。」而周濟則以嚴妝美人喻其詞藻，其詞豔麗者，有「臉之金霞細，鈿深」，「水清簾裏頗黎枕，暖香惹夢鴛鴦錦」，周間翠影響後世學者甚大，魏承班，牛嶠，薛昭蘊者有何啟，張泌，顧敻人輩。

飛卿生平風流蘊藉，其情愛妓柔卿，誠推崇備至，與一班狎妓無行文人大不侔矣！在其所作詩偶遊諸篇中可見。偶遊「曲巷斜臨永，小門終日不開關，紅珠斗帳櫻桃熟，金尾屏風孔雀閒，雲髻幾迷芳草蝶，額黃無限夕陽山，與君便是鴛鴦侶，休向人間覓往還」。贈知音「翠羽花冠碧樹雞，未明先向短牆啼，窗間謝女青蛾斂，門外蕭郎白馬嘶，星漢漸移庭竹影，露珠猶綴野花迷，景陽宮裏鐘初動，不語垂鞭上柳堤。」其狎邪伴侶，段成式有嘲飛卿詩，亦可證之，「曾見當壚一個人，入時裝束好腰身，少年花蒂多芳思，只向詩中寫取真，醉袂幾侵魚子纈，飄纓長冒鳳凰釵，知君欲作閒情賦，應願將身作錦鞋，翠蝶密偎金七首，青蟲危泊玉釵梁，愁生半額不開靨，只為多情團扇郎」。而飛卿亦有答段柯古見嘲詩云「尾生橋下未為癡，暮雨朝雲世間少。」

飛卿與女冠魚玄機酬唱往還事，世有傳說，尤稱佳話，魚玄機集中可見，而飛卿集從不見有題贈魚玄機者。所有者，惟贈李羽士多首，按魚本為李億妾，後後，始從冠帔於咸宜觀，後以笞殺女童綠翹，為京兆尹溫璋所戮，則李羽士諒必即是魚玄機，玄機驚才絕豔，卒遭慘死，亦云悲矣，飛卿詩中寄玄機者有李羽處士寄新醞走筆戲酬云「所恨玳紅紅燭夜，草玄寥落近迴塘」，玄機死有李羽處士故里以致哀悼「愁腸斷處春何限，病服開時月正圓，若有情還悵望，水應無事莫潺湲，終知此恨銷難盡，負南華第一篇」，經李徵君故居云「芳筵想像情難盡，故榭荒涼路已迷，惆悵羸驂往來慣，每經門巷亦長嘶」，經李處士杜城別業云「不閒雲雨夢，猶欲過高唐」，登李羽士東樓云「高樓本危睇，涼月更傷心，此意竟難折，伊人成古今，流塵其可欲，非復嬾鳴琴」。

總理忌辰話革命

木

我是一個老牌不愛瞧電影的頑固朋友，本月八日星期六下午，因礙着同人的情面，作了馴服的羔羊，隨從他們到了夫子廟中華大戲院去看一場。三時二十分，未及片刻，購票進場，選了坐位，上了銀幕，影片即開始的附片，便是先總理中山先生的遺像，及一副六字對聯「遵奉總理遺教，完成國民革命」。當時觀眾，一見到先生的英容和聯語，大家都很興奮的鼓起掌來，聲同春雷震耳，於此可見，國人對於總理的革命是贊成的，欽佩的。

這位大革命家，的確是值得人們景仰的，因為先生的一言一動，都在革命上做功夫，未嘗須臾偶廢的。先生在童年時代，已產生了革命思想，據理抗辯，不稍讓步，與任何其他孩童不同，是先生絕不甘在威而之下屈服的精神，這種古今的革命精神，與天地並壽呢？

中法戰爭爆發了，清兵打了敗仗，割地賠款，清政府見了西洋人的橫蠻，和異常憤恨，先生決心去幹那革命工作，不顧一切，廣州澳門等地，聯絡同志往來，共圖舉義，當甲午那年，傾覆清廷，創建民國，先生正在檀香山及美洲各國，與黨人組織興中會，鼓吹革命，聽到清軍又吃了敗仗，遂乘此千載一時的良機，趕回國來，在廣州起義。這次雖然未成功，而革命思想，已深入民間，大有一觸即發，不可壓抑之勢了。先生曾一度為了革命，在倫敦蒙難，被駐英使館誘捕，幾遭不測，而先生絕不因此灰心，逃到日本東京，去組織中國革命同盟會，擬定了民主共和憲法，又揭櫫三民主義和五權，屢次派遣黨人回國舉事，都沒有成功，直等到辛亥十月十日，革命黨人在武昌起義，先生才得以肇造民國，被選為臨時大總統。民國二年改組同盟會為國民黨，因黨內份子複雜，又改組為中華革命黨，民國六年段祺瑞討平了復辟之亂，不守民元的約法，不召集國會，先生以護法自任，被選為大元帥，組織軍政府於廣州，繼續進行革命工作。民國七年，先生在滬創「知難行易」學說，發表「建國方略」，糾正「知易行難」的思想界中流傳數千年的偉大的革命種子。十三年一月召開國內外第一次全國代表大會，改組為中國國民黨，推進革命事業，被舉為總理，發布宣言，制定建國大綱，是年冬，段祺瑞執政，北京臨時政府，邀請先生北上，共圖國事，會議時，先生主張召集國民會議，廢除不平等條約，豈知段氏不能完成，先生於翌年春天發病，於三月十二日（十四年）病逝。當時他在最後一次呼吸長逝的時候，猶在左右的黨員們一切囑咐「革命尚未成功，同志仍須努力」。

今天是先總理第十六週逝世紀念日，我們讀了以上先生畢生的革命史，應該發生什麼心理？我們是不是要透澈先生的理想朝氣，做法先生的革命精神，完成先生的遺志呢？

◆ ◆ ◆

京報—人人可讀

取材力求通俗！
適合大眾趣味！

歡迎訂閱
每份三分 每月九角
三月二元四角 半年四元五角 全年八元

社址：南京朱雀路邀貴井十四號 電話：二一九三〇號

潘良（智玉福）遺失原登記收據聲明作廢啟事

本人有坐落本市第一區中華路一四六號地產計東至南華社西至益友社北至陳姓南至益友社共一分五厘五毫五絲茲因原領前南京市地政局發給土字第二四八一號保證一紙遺失除呈報南京市地政局另具登記外特登報聲明作廢如有他人拾得概作無效異議者自登報之日起一個月內向市地政局提出理由及證件為要

范少南遺失圖狀聲明作廢啟事

本人有坐落本市第一區白酒坊南至朱姓西至范姓第十六號地產（五二）號茲因原領前地政局發給土字第二二姓一紙遺失除呈報南京市地政局四三九計地產分及前地政局發給權狀保證一個月內向市地政局提出理由及證件為要

范恩騏遺失登記收據聲明作廢啟事

本人有坐落本市第一區白酒坊地產東至朱姓南至朱姓西至范姓北至四四八二二五號計地二分四毫三絲茲因原領前財政局發給普字第二〇七八一號收據一紙遺失除呈報南京市地政局另具登記外特登報聲明作廢如有異議者自登報之日起一個月內向市地政局提出理由及證件為要

陳自修遺失收據聲明作廢啟事

本人有坐落本市第三區安將軍巷卅六號卅八號地產計東至張姓天井南至官街西至王姓北至張沈二姓地五分八厘三毫三絲茲因原領前地政局發給普字第一一二號收據一紙並附各圖遺失除呈報南京市地政局登記外特登報聲明作廢如有異議者自登報之日起一個月內向市地政局提出理由及證件為要

舒服靈

高級治療藥

頭痛．感冒

成分
一、解熱鎮痛劑……邃秘靈
二、鎮痛鎮靜劑……氨基比林與巴比特魯之結合物

效力確實 作用安全

近代科學進步、藥物改良、高級製劑、層見疊出、此誠病家之福音也。
舒服靈即近代高級藥之一、利用藥物相乘作用、由前記兩種貴重成分適宜配合而成、効力特別確實、尤如感冒、發熱、頭重、齒痛、眩暈之人、服之非常舒服、名曰舒服之靈者、良有以也。
舒服靈之用量、每次只須二片。服後並無發汗症狀、亦不阻礙胃腸之消化機能、是故不拘男女老幼病人、莫不安心可服、此點與舊日普通感冒頭痛藥劑大有不同。

【包裝】四片 八片 二十片 五十片 一百片
各大藥房 均有經售

武田大藥廠
日本大阪市東區道修町
上海福州路一二五號
漢口江漢路
（舒服靈專門製藥）

41(5)42